



MEMORANDUM

intocmit pentru admiterea acțiunilor emise de
SOCIETATEA COMERCIALĂ REGAL S.A. GALAȚI pe AeRO - piața de
acțiuni a Bursei de Valori București
(Document de Prezentare a Societății)



Consultant Autorizat:



Potentialii investitori in companiile listate pe AeRO trebuie sa fie in cunostinta de cauza cu privire la faptul ca sistemul alternativ de tranzactionare este o piata pentru care exista tendinta sa se ataseze un risc investitional mai ridicat decat pentru companiile admise la tranzactionare pe o piata reglementata.

CUPRINS

1. Persoane responsabile	3
2. Prezentarea Emitentului	4
2.1. <i>Scurt istoric al societății</i>	4
2.2. <i>Descrierea activității</i>	5
2.3. <i>Structura actuală a acționarilor Emitentului</i>	10
2.4. <i>Conducerea societății</i>	10
2.5. <i>Numărul angajaților, gradul de pregătire</i>	15
2.6. <i>Cota de piață/ principalii competitori</i>	16
2.7. <i>Detalierea cifrei de afaceri pe segmente de activitate sau linii de Business</i>	16
2.8. <i>Clienți principali / Contracte semnificative</i>	17
2.9. <i>Principalii indicatori tehnico-operaționali</i>	17
3. Informații financiare	18
3.1. <i>Politica si practica privind prognozele</i>	21
3.2. <i>Politica si practica privind dividendele</i>	22
4. Plan de dezvoltare	23
5. Factori de risc	26
6. Informații cu privire la oferte de valori mobiliare	29
7. Planuri legate de operațiuni viitoare pe piața de capital	29
8. Numele auditorilor	29
9. Societăți afiliate și procentul de acțiuni deținute	29
 Anexe	
1. <i>Sinteza rezultatelor financiare</i>	30
2. <i>Sinteza poziției financiare</i>	30
3. <i>Bugetul pentru anul in curs și pentru o perioada de 5 ani</i>	31
4. <i>Decizia organului statutar privind tranzacționarea pe AeRO</i>	32
5. <i>Actul constitutiv al societății</i>	33

1. PERSOANE RESPONSABILE

Acest Memorandum conține informații în legătură cu Emitentul, societatea comercială Regal S.A. Galați, în vederea listării pe ATS în Secțiunea Instrumente Financiare listate pe ATS, Categoria Acțiuni din cadrul Sectorului Titluri de Capital, conform hotărârii A.G.E.A. din data de 18.02.2015 care a fost publicată în Monitorul Oficial partea a IV- a nr. 1314/12.III.2015.

Emitentul este o societate comercială pe acțiuni înmatriculată la Registrul Comerțului sub numărul J17/52/1991, CUI RO 1647588, cu sediul social în Galați, str. Brăilei, nr. 17, reprezentată prin D-na **Trandafir Elena** în calitate de Director General, având un capital social de 120.000,00 Ron împărțit în 1.200.000 acțiuni nominative ordinare cu o valoare nominală de 0,10 Ron fiecare, evidențiate prin înscriere în cont.

Emitentul este responsabil de întocmirea Documentului de Prezentare.

Emitentul declară că toate opiniile exprimate în acest Document de prezentare sunt rezultatul unei analize atente și diligente și sunt fundamentate pe ipoteze și prezumții de bună credință și rezonabile.

În baza cunoștințelor sale, Emitentul confirmă că acest Document de prezentare conține toate informațiile importante cu privire la Emitent, la afacerile acestuia și la acțiunile emise și că toate acestea sunt reale și corecte. De asemenea, Emitentul confirmă că informațiile prezentate nu sunt de natură a induce în eroare și că toate opiniile, previziunile și intențiile Emitentului incluse în prezentul Document de prezentare sunt exprimate cu bună credință.

2. Prezentare Emitent

Denumirea: SOCIETATEA COMERCIALĂ REGAL S.A. GALAȚI

Domeniul de activitate : " Restaurante ", "Închirieri de bunuri imobiliare proprii și leasing"

Cod CAEN : 5610, 6820

Codul fiscal: RO 1647588

Numărul de înregistrare la Oficiul Registrului Comerțului: J17/52/1991

Adresa: Str. Brăilei, nr. 17, Galați

Date contact: Tel: 0236.411.801; Fax: 0236.414.746

Adresa de e-mail: regalgalati2001@yahoo.com

Pagina de internet: www.regalgl.ro

Numele persoanei de legătură cu BVB: Trandafir Elena

Simbol de tranzacționare: REGL

Codul ISIN: ROREGLACNOR8

2.1. Scurt istoric al societății

În anul 1954 a luat ființă Trustul de Alimentație Publică Galați. În 13.08.1973, Trustul de alimentație publică s-a transformat în Intreprinderea comercială de stat pentru alimentație publică.

La data 15.10.1990, I.C.S.A.P. Galați devine societate pe acțiuni sub denumirea de S.C. Regal S.A. cu un aport la capital social de 20.217,61 lei și cu un număr de 221 unități. Structura actionariatului F.P.S. - 70%, FPP.2. Moldova -30%.

Capitalul social urmează a se majora în 15.06.1993 de la 20.217,61 lei la 23.910,30 lei cf. H.G.R. 945/1990, 15.06.1996 la 217.173,50 lei conform H.G.R. 26/1992, din 21.09.1994 la 1.592.112,9 lei, conform H.G.R. nr. 500/1994.

Structura acționariatului la 19.02.1998 se modifică prin cesionarea de către F.P.S. către F.P.P. Bacău a unui pachet de 30 % din acțiunile deținute, conform Actului de cesiune nr. 2434/1084/25.08.1997.

- F.P.S. - 40%
- PPM - 7,5%
- Sif Moldova - 52,5%

Din 19.02.1998 se majorează capitalul social la 1.696.500 lei cu valoarea terenurilor din Titlurile de proprietate nr. 0012, 0019, 0022, 0026. , în data de 13.04.1998 la 1.707.995 cu valoarea Titlului de proprietate nr. 0026/25.03.1998. din 29.02.2000 se modifică valoarea acțiunii de la 2,5 lei/acțiune la 0,1 lei/acțiune.

Se modifică structura acționariatului din 07.11.2003, conform Actului de cesiune nr.2478/07.11.2003, prin cesionarea de către A.V.A.S. către S.I.F. Moldova a unui număr de 6.831.975 acțiuni. Structură acționariatului:

- S.I.F. Moldova - 15.789.900 - 92,447%
- Alți acționari - 1.290.050 - 7,553%

Capitalul social a fost majorat în data de 27.01.2009 la 1.750.346,50 cu valoarea Titlurilor de proprietate nr. 0029/19.01.1999, 0046/29.05.2000 și 0064/29.10.2003. În data de 21.08.2012 capitalul social se diminuează cu suma de 1.630.346,50 lei rămânând un capital social de 120.000 lei.

La 31.12.2014, S.C. Regal S.A. Galați deține un număr de 12 active, pentru care există titluri de proprietate asupra terenurilor. Toate activele societății sunt întăbulate. Pentru toate activele societății există încheiate polițe de asigurare extinse pentru toate tipurile de daune.

Solvabilitatea și lichiditatea patrimonială sunt de sută la sută, clădirile, instalațiile și amenajările de infrastructură se află într-o stare bună. Toate investițiile efectuate au fost făcute din fonduri proprii.

Societatea a finalizat în această perioadă implementarea standardelor europene ISO 9001 și HACCP pentru toate locațiile sale organizate ca centre de profit.

Societatea are litigii comerciale cu debitori aflați în insolvență (3).

2.2. Descrierea activității

Domeniul principal de activitate al societății este "Restaurante". Societatea comercială Regal S.A. deține un număr de 12 spații comerciale, având o suprafață construită desfășurată de 8.917 m (cu terenurile în cota indiviza), un depozit în suprafață de 140 mp și un teren aferent unei foste piețe agroalimentare în cartierul Francezi în suprafață de 5.234 mp.

Spațiile comerciale deținute de societate au în general finisaje modeste și necesită investiții de întreținere și igienizare.

Activele corporale (locatii) apartinand societatii la 31.12.2014 sunt urmatoarele:

Nr. Crt.	Spatiul comercial	Datorii apa	Datorii termoficare	Datorii en.electica	Grad uzura (%)
1	Rest.Pescarul	-	-	-	32,29
2	Sediul Potcoava	-	-	-	88,49
3	Complex Aeroport	-	-	-	65,70
4	Bar Amandina	-	-	-	81,56
5	Terasa Intim	-	-	-	90,00
6	Terasa Tineretului	-	-	-	27,71
7	Rest.Olt III	-	-	-	72,96
8	Bacanie Olt III	-	-	-	72,96
9	Bar Dunareana	-	-	-	71,21
10	Rest.Orient	-	-	-	100,00
11	Bar Brates Port	-	-	-	74,07
12	Rest. Elite	-	-	-	60,50
13	Bar L2	-	-	-	68,56
14	Rest. Locomotiva	-	-	-	100,00
15	Dep.Materiale	-	-	-	100,00

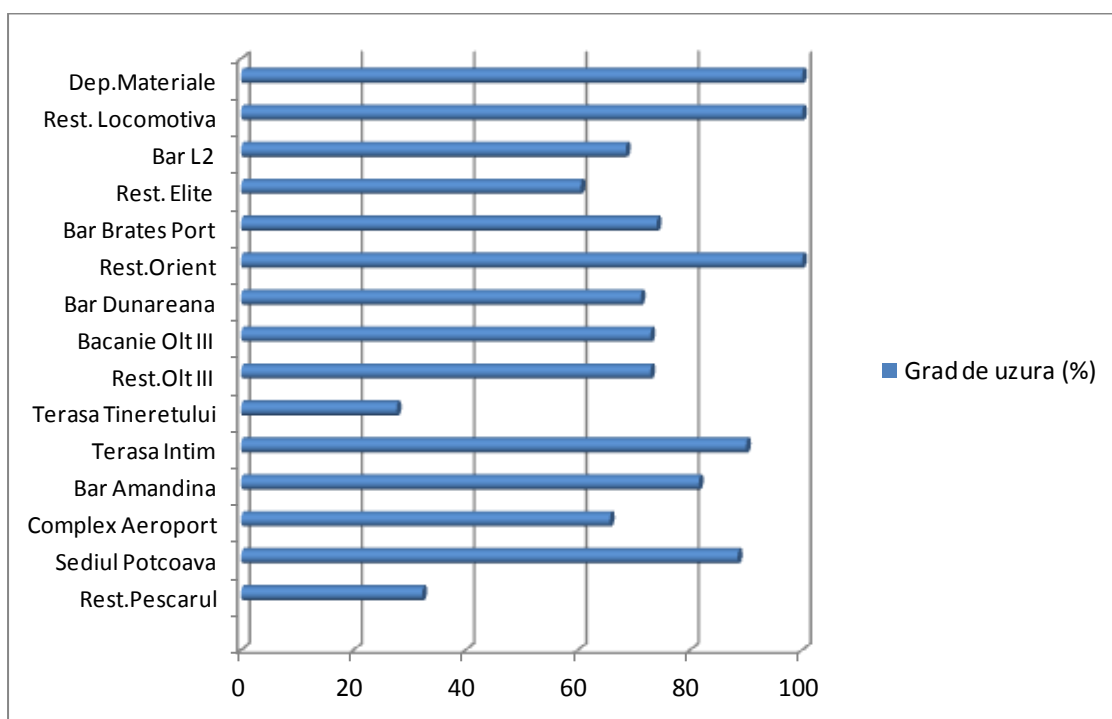

Document de Prezentare a S.C. Regal S.A. Galați

N r. crt	Denumire activ	Adresa	An PIF	Nivel	Supraf. cons./desfas mp	Supraf. utila mp	Su, Total, din care	Spatiu	Terasa	Subsol	Teren	Chirie	Chirie
						30.06.2013	31.12.2013				mp	eur o/una	eur o/mp
1	Terasa Intim	Str.Macedona Nr.2	1970	P	507,00	456,27	456,32				618		
		Magazie						12				35	2,92
		Depozit						73,92				148	2,00
		Intim						370,4					
2	Terasa Tineretului	Domneasca nr.139	1992	P	328,00	284,09	284,00	284			573,77	1.380	4,86
3	Comp OLT3	Str.Portului nr.13 bl.Olt 3	1982	P	954,21	833,06	833,65				665,83		
		Bacanie OLT 3						101,57	20,76			560	4,58
		Sifonarie OLT 3						20				130	6,50
		Resataurant OLT 3						691,32				3.457	5,00
4	Bar.Brates Port	Str. Portului bl.Brates	1981	P	107,05	90,55	90,55	90,55			77,78	619	5,00
5	Complex Potcoava	Str.Brailei nr.17	1971	P+E	1.205,92		1.134,92				956,78		
		Birou sediu						33,38				155	4,40
		Incinta Sedi u						15				400	26,67
		Birou sediu						16,88				85	5,00
		Rest aurant Elite						416,14				2.081	5,00
		Birou sediu						170,05				850	5,00
		Spatiu						429,74					
		Garaj						53,73					
6	Complex Aeroport	Micro 39 A	1986	P+E	3.666,00		3.121,52				2797,34		
		Cofetarie						261,37				705	2,70
		Bar Aeroport						81,46	131,6			850	3,99
		Sala prezent are Brutarie						574,62				1.675	2,92
		Terasa Aeroport						30,84	253,8			690	2,42
		Rest aurant						1306,81				3.267	2,50
		Subsol								481,02			
7	Bar Dunareana	Str, Portului bl.Siret	1983	P	92,14	83,15	83,15	83,15			50,99	300	3,60
8	Rest.Pescarul	Faleza Dunarii	2002	P	1.109,00	731,49	732,00	732			2467,65	4.000	5,46
9	Bar L2	Str Barbosi	1985	P	149,41	110,57	110,57	110,57	23,06		63	600	4,50
10	Cof Amandina	Str Viilor, BI J	1976	P	99,00	81,51	81,51	81,51			26,25	245	3,00
	Rest aurant Locomotiva	str. Garii, nr. 7	1971	P	399,00		315,92	268,3	47,62		399	900	2,85
11	Dep materiale	Str Pietii nr 4		P	140,00	131,05	131,05	131,05			408,44		
12	Bar Orient(comp Francezi)	Comp Francezi	1965	P	300,30	246,47	246,47	246,47			5234,63		
13	Bar Moldova	Tiglina I	2004		0,00	0,00							
14	A4_A6	Str Brailei bl A6			0,00	0,00					152,66		
TOTAL I					9.057,03	3.048,21	7.621,63	6686,83	476,84	481,02	14492,12		

A. Puncte tari

- **Proprietatea asupra terenurilor**

La 31.12.2014, S.C. REGAL S.A.Galați deține un număr de 12 active, pentru care există titluri de proprietate asupra terenurilor.

- **Întăbulare**

Toate activele societatii sunt intabulate

- **Asigurări**

Pentru toate activele societății există încheiate polițe de asigurare extinse pentru toate tipurile de daune.

- **Autonomie financiară față de bănci**

Solvabilitatea și lichiditatea patrimonială sunt de sută la sută, clădirile, instalațiile și amenajările de infrastructură se află într-o stare bună. Toate investițiile efectuate au fost făcute din fonduri proprii.

- **Pozitie în piața**

Din studiile de piață efectuate, societatea are o imagine favorabilă, constituind un brand local. Astfel Regal este singura firmă din Municipiul Galați care are o rețea de locații mai mare de 3 unități ce funcționează sub aceeași siglă, obținând notă finală cea mai mare în urmă studiului efectuat, 8.75, comparativ cu celelalte firme concurente luate în studiu care au obținut note între 3.75 și 5.85.

- **Alinierea la standardele UE privind calitatea și HACCP**

Societatea a finalizat în această perioadă implementarea standardelor europene ISO 9001 și HACCP pentru toate locațiile sale organizate ca centre de profit.

B. Puncte slabe

- Societate are litigii comerciale cu debitori aflați în insolvență (3).

- Structura de rezistență a unor clădiri din patrimoniu este afectată de fenomenul de tasare, specific Municipiului Galați: Restaurant PESCARUL, Restaurant OLT 3, Terasa TINERETULUI, , Restaurant LOCOMOTIVA, COMPLEX FRANCEZI. Pentru

urmărirea evoluției și stoparea acestui fenomen societatea are încheiat contract de monitorizare cu SC Proiect SA Galați.

- Lipsa posibilității amenajării de parcări în fața activelor.
- Nivel nesatisfăcător și evoluție oscilantă a rentabilității capitalului, datorită activității de închiriere.

C. Riscuri privind evoluția societății

- **Concurența**

În sectorul restauratiei și al închirierii există o concurență puternică, demonstrată prin existența pe raza Municipiului Galați, conform datelor furnizate de Oficiul Registrului Comerțului Galați, a unui număr de 572 restaurante și cca.8.300 baruri.

- **Desele modificări ale legislației**

Codul fiscal, cu efect direct asupra costurilor societății, a fost modificat în următoarele reglementări :

- impozitarea imobilizarilor corporale neamortizate;
- impozitarea fondului de rezervă;
- creșterea impozitelor locale de la an la an cu cca.10-20%;
- introducerea unor noi taxe în sectorul restauratiei (taxa pe scaun, taxa privind obținerea autorizațiilor sanitar-veterinare și de mediu);

- **Limitarea numărului de consumatori**

- Număr mare de someri, cca 12.000, reprezentând 6% din populația de 210.500 locuitori a municipiului, din care doar 2.000 indemnizați, rata care ne plasează pe locul 5 pe țara, după Vaslui, Botoșani etc.
- Venituri mici, cu mult sub nivelul de subzistență al familiei, în valoare de cca. 500 lei/familiei.

2.3. Structura actuală a acționariatului Emitentului

Capitalul social actual al societății comerciale Regal S.A. Galați este de 120.000 Ron, fiind format din 1.200.000 acțiuni, cu o valoare nominală/acțiune de 0,10 Ron.

Acțiunile Emitentului sunt tranzacționate începând cu data de 06.12.1996 pe Piața Rasdaq, la categoria III-R, având simbolul de tranzacționare REGL. Ultima tranzacționare s-a înregistrat în data de 29.04.2015 la prețul de 3,10 lei, cu o capitalizare anticipată de 3.720.000 lei, conform datelor preluate de site-ul Bursei de Valori București.

Structura acționariatului la data de 6 februarie 2015 se prezintă conform tabelului următor:

Nume	Număr acțiuni	Procent (%)
SIF Moldova	1.116.158	93,0132
A.V.A.S. București ,Sector 1	29.035	2,4196
Pers. Fizice	53.927	4,4939
Pers. Juridice	880	0,0733
TOTAL	1.200.000	100

Sursa: Structura sintetică consolidată a deținătorilor de instrumente financiare

2.4. Conducerea societății

Societatea este administrată de către un Consiliu de Administrație compus din trei membri, persoane fizice, aleși sau numiți de adunarea generală a acționarilor pe o perioadă de 4 ani, cu posibilitatea de a fi realeși.

Membri Consiliului de Administrație au încheiat cu societatea contracte de administrație cu începere de la data de 15.09.2014. Directorul general este numit de adunarea generală a acționarilor pe o perioadă de 4 ani, cu posibilitatea de prelungire a mandatului , a încheiat cu societatea contract de management.

Directorul Economic este salariat al societății, contractul individual de muncă fiind încheiat pe perioada nedeterminată.

a) Consiliul de administrație al Emitentului este alcătuit din următorii membrii:

Societate	Reprezentat	Observații
S.C. Asset Management S.A.	Viorica Marta	Președinte
	Albastrel Mikhaela	Membru

	Esanu Vasile Romeo	Membru
--	--------------------	--------

I. S.C. ASSET MANAGEMENT S.A.

Societatea este reprezentată de către Viorica Marta, ocupă funcția de Președinte al Consiliu de administrație. Este de profesie inginer, a urmat cursurile Universității Tehnice "Gheorghe Asachi", Iași în perioada 1986-1991. În perioada 1994-1995 a urmat cursur postuniversitar, în cadrul Academiei de studii economice, Facultatea Finanțe, asigurări, bănci și Burse de valori, București, specializare în domeniul mecanismelor valutare și fiscale internaționale.

În cadrul Universității "George Bacovia"- Facultatea de Contabilitate și Informatica de Gestiune din Bacău, a urmat master în Management financiar-contabil, din 2002-2004.

A participat la următoarele cursuri de specializare : Evaluator autorizat EI-Agenția Națională pentru privatizare, actualizat prin Programe de instruire continuă certificate ANEVAR/UNEVAR, București (1995- prezent); Consultant Investiții CNVM (2004-prezent); Reprezentat autorizat al compartimentului de Control Intern (2005-2008); Management și organizare, C&L Industrie-Beratung Europa (1993); Comunicare în afaceri, Academia Britanica de afaceri și comunicare (2004-2005); Certificat de absolvire-curs instruire în domeniul noului sistem contabil, Ministerul finanțelor - Colegiu consultativ al contabilității (1993-1994); Afaceri externe, Ministry for Economic Affairs Austria (1994); Agent de valori mobiliare autorizat -Comisia Națională a Valorilor Mobiliare (1997); Auditor /Lead auditor LRQA (2004); Evaluare Trenduri Micro/Macroeconomie, Finconet SARL (2007); Analiza tehnică și strategii de tranzacționare , Educofin Market Consultants (1997,2010); Analiza performanței și riscului specific portofoliilor de investiții - Finconet LTD (2010); Atestat "Diminuarea riscurilor investitorilor și operatorilor de piață" (2010); Trading Profesionalist - Integrated Pitchfork Analysis (2010-2012); Evaluare întreprinderi- KPMG (2012); Adecvarea capitalului SSIF/SAI/Instituții de credit conform prevederilor celui de-al treilea acord de capital de la Basel (2013).

2. ALBASTREL MIKHAELA

Este membră a Consiliului de Administrație. Este inginer textilist, a urmat cursurile Universității Al. I.Cuza, Iași- Facultatea de tehnologia și chimia textilelor, specializarea Confecții și tricotaje (1980-1985) .

A participant în perioada 2002-2003 la următoarele cursurile: Analiza financiară conform IAS-Institutul financiar român București (2002); Evaluarea întreprinderii - ANEVAR (2003); Consultant de investiții - CPF Millenium (2004,2005); Standarde internaționale de evaluare - ANEVAR (2004,2005); Strategii de tranzacționare pe Piețele derivate-Bursa Monetar -Financiară și de Mărfuri Sibiu (2006); Indicatori de trend - S.C. Siti S.A. (2007); Evaluarea pt. Piața de capital din România-ANEVAR (2008); Analiza performanței și riscului specific portofoliilor de investiții - FINCONET Ltd Antibes (2010); Managementul portofoliului și a riscurilor - Proinvest Grup S.A. (2009); Protecția investițiilor în condițiile pieței - CPF Millenium (2011); IFRS - standarde internaționale de raportare financiară - KPMG România (2012,2013); Privatizarea pe piețele Europene -strategii, finanțe și alte aspecte juridice- Academy London Stock Exchange Group (2003).

În perioada 1987-1990 a ocupat funcția de inginer textilist în cadrul societății comerciale Sever Conf S.A.

În cadrul Societății de investiții Financiare "Moldova" S.A. a ocupat pe parcursului timpului următoarele posturi : din 1993-2008 a fost expert; Analist investiții (2008-prezent); Analist investiții - responsabil activitate monitorizare active în cadrul Serviciului Juridic & Monitorizare societății (2012-prezent).

3. ESANU VASILE ROMEO

Este membru al Consiliului de Administrație. Este licențiat în cadrul Institutului Politehnic Iași, Facultatea de Construcții, secția instalații (1985). A urmat masterul financiar contabil (2011), Universitatea "George Bacovia", Facultatea de contabilitate și infomatică de gestiune.

A participant la următoarele cursurile postuniversitare: Pregătirea și planificarea producției, București(1988), Pregătire în management, Coopers&Lybrand, Bacău (1993), Evaluarea întreprinderilor, ANEVAR (The Romanoan Association of

Valuators), Iași 1993; Finanțe-Contabilitate - New accounting, Bacău (1993); Basic business management - Equity investments and stock exchange operations (1996/1997) Dragan European Business School, Bacău; Evaluarea bunurilor imobiliare ANEVAR, în cooperare cu The Romanian Valuation Research Institute, Bacău (1999); Lichidarea companiilor - CCECAR Romania and CCIA Bucharest (1999); Management, Relații comerciale internaționale și tehnici bancare - Academia de Studii Economice, Facultatea de Relații Economice Internaționale, București (1995); Evaluarea bunurilor mobile, ANEVAR (2000), Atestat Consultant de investiții, CNVM (2011, 2012); Evaluarea pentru raportare financiară ANEVAR (2010); Evaluarea activelor necorporale, ANEVAR (2010, 2011); Evaluarea pentru piața de capital, ANEVAR (2011, 2012); Estimarea costului de oportunitate al capitalului ANEVAR (2012); Identificarea cadastrală a proprietății imobiliare ANEVAR (2013), Verificarea evaluării ANEVAR (2013).

Experiență în administrarea societăților : a fost președinte CA Țesătoriile Reunite S.A. București; a fost membru în CA al S.C. Mecanica Ceahlău S.A. Piatra Neamț, S.C. Remar S.A. Pașcani, S.C. Comre S.A. Piatra Neamț, S.C. Scut S.A. Bacău, S.C. Unirea S.A. Botoșani, s.a. A fost cenzor la S.C. Comat S.A. Brăila, S.C. Cometex S.A. Suceava.

În prezent are funcția de analist de investiții la SIF Moldova- Societatea de Investiții Financiare (SIF) Moldova.

b) Conducerea executiva este asigurata de :

Trandafir Elena	Director General
Mocanu Aurora	Director Economic

1. TRANDAFIR ELENA

Ocupă funcția de Director General în cadrul societății Regal S.A. din 1997 - prezent, este de profesie economist. A urmat cursurile Universitatii Al. I. Cuza, Facultatea de Științe Economice, specializarea finanțe (1972-1976).

A participant la următoarele cursuri: OK Service -Strategii eficiente în marketing și vânzări (2005); CODECS- Oameni de succes prin parteneriate de succes (2004-2005); Coaching Intitute-Soluții de coaching pentru Leadership personal (2005);

Magazin Progresiv- Comerțul civilizată în România, un capitol deschis (2004); Forumul economic -Banii noștri (2003); Forumul economic -Sankt Petersburg (2001); Ministerul Ind. și comerțului -Sistemul francez de supraveghere a pieței produselor și serviciilor privind protejarea intereselor consumatorilor (2000); CHMC -Strategii privind comerțul în economia de piață (1998); OK Services - Curs de limba engleză (1997); Percomex - Relații economice internaționale (1994); Program Phare - Bazele marketingului (1994); CFMC - Tranzacția la economia de piață în comerț (1992); CTI - Consulting pe problemele de management comercial (1991).

În perioada 2000-2012 a obținut următoarele diplome din alte activități și rezultate: de onoare/2000 acordată de CCI Galați; de excelență acordată de CNOPMM Galați (2003); de merit/2004 acordată de Prefectura jud. Galați , CJ Galați și CL al Municipiului Galați; de excelență/2004 acordată de CCIA Galați -"Pentru un bine meritat loc în lumea afacerilor galățene câștigat prin spirit de inițiativă curaj și perseverență" ; diplomă/2004 acordată de Ministerul Apărării Naționale "Pentru sprijinul la organizarea și desfacerea vizitei delegației centrului de Studii Strategice și de Securitate al Statului Major General"; diplomă acordată de SIF Moldova S.A. "pentru contribuția avută la înscrierea SIF Moldova pe trendul ascendent al performanței financiare" (2009); Manager proiecte europene (2012).

Apartenența la asociații profesionale : membră a Asociației Specialiștilor de Industrie Alimentară din România; membră a Clubului Român al Investitorilor; membru fondator al fundației "Omenia"; membră a Clubului "Cotyso international business club"; membră a clubului "Zonta".

Este membru CA în cadrul societății comercială Istru Brăila (2004-prezent); a fost membru CA la S.C. Atlas S.A. Galați (2008-2014). În cadrul societății comerciale Regal S.A. Galați a ocupat funcții de director comercial (1996-1997); șef serviciu marketing (1994-1996); șef birou comercial (1990-1994). A fost director comercial la "Textile încălțăminte"- ICS Mărfuri industriale,Galați(1988-1990); Contabil șef - ICS Legume -Fructe,Galați (1986-1988); Economist principal -Administrația Financiară Galați (1976-1986).

Deține un număr de 73 acțiuni în societate.

2. MOCANU AURORA

Deține un număr de 193 acțiuni în societate. Ocupă funcția de Director Economic în cadrul societății Regal S.A. din anul 2006. A obținut calificare de contabil autorizat în anul 2000.

A îndeplinit funcția de revizor de gestiune în perioada 1975-1978 în cadrul I.L.F. Bârlad, iar din anul 1979 până în anul 1982 a îndeplinit funcția de contabil la I.C.S.A.P. Galați, iar din anul 1983 până în anul 1985 a ocupat postul de revizor de gestiune. În cadrul societății Regal S.A. a deținut postul de contabil între anii 1996-2005 și postul de șef birou financiar între anii 1996-2005.

2.5. Numărul angajaților, gradul de pregătire și gradul de sindicalizare a acestora

La data 30.03.2015 S.C. Regal S.A. Galați avea un număr efectiv de 12 persoane angajate, din care 11 cu contract de muncă pe perioadă nedeterminată și 1 persoană cu fracțiuni de normă.

Situația sintetică a angajaților se prezintă astfel:

	Nr. angajați
Personal cu funcții de conducere	1
Personal executiv de specialitate	5
Personal operativ	4
Personal auxiliar	2
Total angajați	12

Relațiile dintre conducere și salariați au fost normale, gradul de sindicalizare 0%. Salariații companiei nu sunt organizați în cadrul unui sindicat.

Emitentul declară că nu are cunoștință de existența unor elemente conflictuale relevante care să impiezeze asupra raporturilor dintre conducere și angajați.

Document de Prezentare a S.C. Regal S.A. Galați

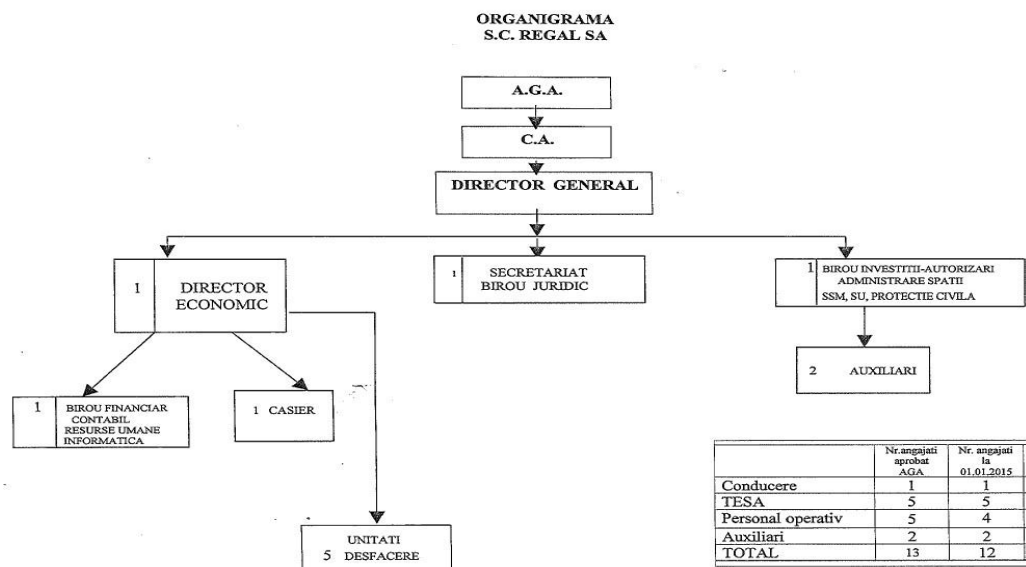

2.6. Cota de piață / principalii competitori

Societatea comercială Regal S.A. deține 2,9% din totalul spațiilor comerciale de închiriat din Municipiul Galați.

Din studiile efectuate s-a constatat existența pe raza Municipiului Galați a unui număr de cca 600 active de închiriat, astfel:

- Alcom Galați : 40 active
- Metex: 95 active
- Win Mark: 65 active
- Vox Maris: 20 active
- Cooperativă: 190 active
- Proprietari privați: 144 active
- Primăria Galați: 36 acti

2.7. Detalierea cifrei de afaceri pe segmente de activitate sau linii de business

Indicatori	Realizat 2012	Realizat 2013	BVC 2014	Realizat 2014	R2014-BVC2014%	R2014/R2013%	R2012/R2012%
Cifra de afaceri	1.052.683	959.697	1.253.000	873.184	69,69	90,99	82,95
Venituri vânzări mărfuri	195.094	159.745	170.000	151.184	88,93	94,64	77,49
Venituri laborator cofetărie	0	0	0	0	0	0	0
Venituri chirii	857.536	799.146	1.082.000	721.194	66,65	90,25	84,10
Venituri alte chirii	53	806	1.000	806	80,60	100	1.520,75

2.8. Clienți principali / Contracte semnificative

Principalii clienți ai S.C. Regal S.A. sunt persoanele juridice/fizice cu care sunt încheiate contracte de închiriere pentru spațiile comerciale din patrimoniul societății.

Chiriaș	Denumire spațiu	Suprafață utilă mp
Nettuno S.R.L.	Cofet. Etaj C Aeroport	261,37
Radisson S.R.L.	Bar aeroport	81,46+131,60 (Terasă)
Five of Kings S.R.L.	Sala prezentare+Vânzare+Brutărie Aeroport	574,62
Lis Construct	Terasă-Aeroport	30,84+253,80 (Terasă)
Pulbere Aurelian	Alveole incinta aeroportul	34,00
Birou Avocat Gaibar Elena	Birou sediu	12,76
Birou Mediator Cristina Diaconu	Birou sediu	20,62
Eurosalt manufacturing	R. Elite	416,14
Giffard S.R.L.	Incinta sediu	15
Regida S.R.L.	Terasă Tineretuli	284
Grupvec S.R.L.	Băcănie Olt 3	101,57+23,06 terasă
Grupvec S.R.L.	Sifonărie Olt 3	20
Sumerian	Bar L2	110,57+23,06 terasă
Montelux S.R.L.	R. Pescarul	732
Haulica Ionita	Magazie - R. Intim	12
Viovin S.R.L.	Teren	44,80

2.9. Principalii Indicatori tehnico-operationali

Indicatori	Realizat 2012	Realizat 2013	BVC 2014	Realizat 2014	R2014- BVC2014%	R2014/ R2013%	R2012/ R2012%
Cifra de afaceri	1.052.683	959.697	1.253.000	873.184	69,69	90,99	82,95
Venituri vânzări mărfuri	195.094	159.745	170.000	151.184	88,93	94,64	77,49
Venituri laborator cofetărie	0	0	0	0	0	0	0
Venituri chirii	857.536	799.146	1.082.000	721.194	66,65	90,25	84,10
Venituri alte chirii	53	806	1.000	806	80,60	100	1.520,75

3. Informații financiare

Situațiile financiare ale S.C. Regal S.A. pentru anii încheiați la 31 decembrie 2012, 2013 și 2014 au fost întocmite în conformitate cu Ordinul Ministrului Finanțelor Publice nr. 3055/2009, cu modificările ulterioare. Situațiile financiare anuale ale anilor 2012 - 2014 au fost auditate de către Audit Serv S.R.L., înregistrată la Camera Auditorilor Financiar din România cu nr. 549/2004, reprezentată prin Onofrei Virginia Lidia, auditor financiar înregistrat la Camera Auditorilor Financiar din România cu nr. 863/2001.

Contul de profit și pierdere

Evoluția potențialului financiar	Exercițiul financiar (Lei)		
	2012	2013	2014
Venituri totale ,din care	1.459.034	6.542.454	899.819
Cifra de afaceri	1.052.683	959.697	873.184
Venituri din exploatare	1.299.964	6.346.648	632.421
Vânzări de mărfuri	195.094	159.745	151.184
Venituri din producție	0	0	0
Venituri din închirieri și leasing	857.536	799.146	721.194
Venituri din activități diverse	53	806	806
Venituri din cedare active	0	5.175.124	(475.121)
Alte venituri	247.281	211.827	234.358
Venituri financiare	159.070	195.806	267.398
Cheltuieli totale, din care	1.325.100	1.526.346	1.038.704
Cheltuieli exploatare	1.325.233	1.526.346	1.038.704
Cheltuieli privind mărfurile	82.753	61.980	59.150
Cheltuieli materiale	61.950	57.153	37.857
Cheltuieli cu personalul+tichete	598.092	669.038	567.024
Cheltuieli lucrări servicii terți	138.149	130.111	101.848
Cheltuieli cu impozite și taxe	82.285	60.637	53.422
Cheltuieli cu amortizarea	180.251	156.808	151.614
Alte cheltuieli	181.753	390.619	67.789
Cheltuieli financiare	(133)	0	0
Cheltuieli extraordinare	0	0	0
Profit brut	133.934	5.016.108	(138.885)
Impozit pe profit	0	792.334	0
Profit net	133.934	4.223.774	0

Sursă: Situații financiare anuale 2012, 2013 și 2014

Conform tabelului de mai sus, în perioada analizată S.C. Regal S.A. Galați a obținut venituri totale în sumă de 899.819 lei și a înregistrat cheltuieli totale în sumă de 1.038.704 lei, rezultând o pierdere de 138.885 lei.

Față de BVC aprobat pe anul 2014, societatea a înregistrat pierdere în sumă de 138.885 lei. De menționat este faptul că pierderea se datorează rezilierii contractului de vânzare-cumpărare cu plata în rate, privind activul Restaurant Locomotiva, înregistrându-se astfel o diminuare a veniturilor din exploatare (venit cedare active) cu suma de 489.621 lei, recuperându-se numai valoarea avansului, respectiv 53.413 lei, precum și c/v chirie folosință spațiu pe o perioadă de 6 luni în sumă de 8.902 lei.

Evoluția rezultatelor financiare pe ultimii 3 ani este prezentată mai jos :

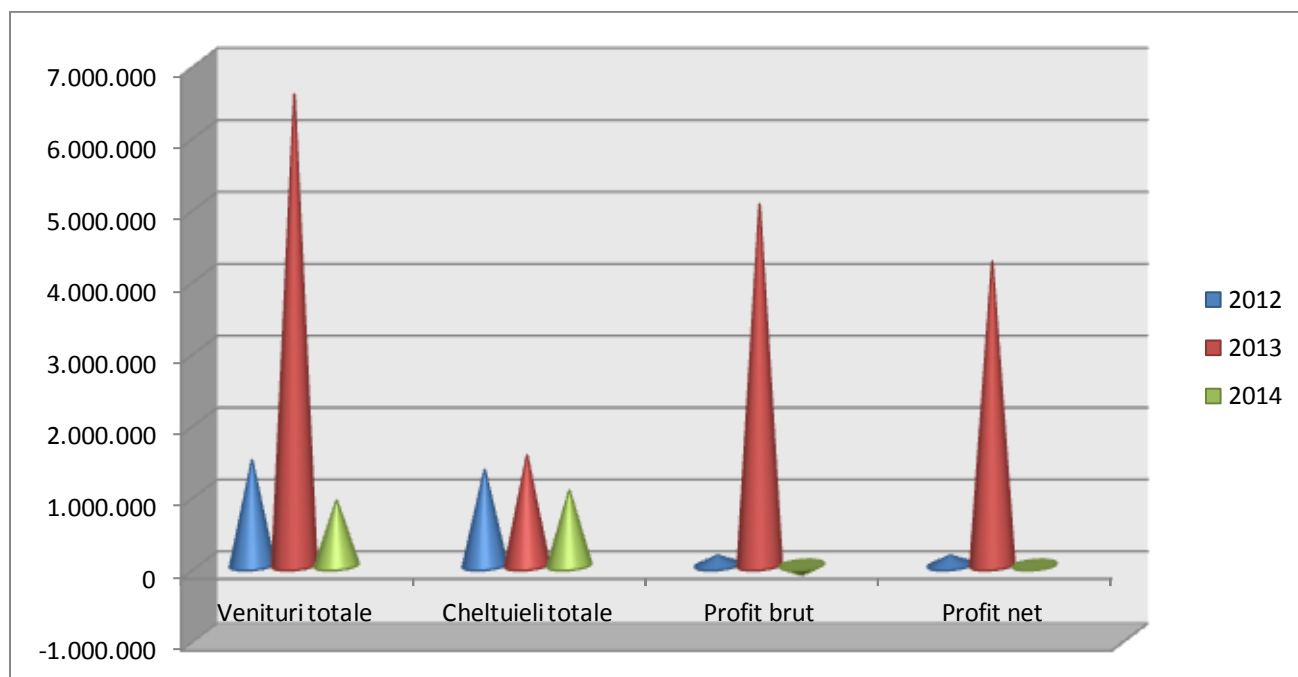

Din graficul de mai sus se poate observa faptul că veniturile totale ale societății în anul 2013 a înregistrat creșterea cea mai semnificativ, în sumă de 6.542.454 lei. Iar în anul 2014 societatea înregistrează o diminuare a profitului brut în valoare de 138.885 lei.

Patrimoniul societății

Evoluția potențialului financiar	Exercițiul financiar (Lei)		
	2012	2013	2014
Activ total	3.781.918	8.525.923	3.625.686
Active imobilizate	2.251.019	2.439.794	2.319.389
Active circulante	1.487.176	6.070.944	1.292.027
-disponibilități	901.099	2.017.599	222.943
Conturi de regularizare	43.723	15.185	14.270
Pasiv total	3.781.918	8.525.923	3.625.686
Capitaluri proprii	3.416.129	7.565.168	3.209.432
Obligații proprii	350.907	637.794	371.199
Conturi de regularizare	0	279.461	45.055
Provizioane	14.882	43.500	0

Sursă: Situații financiare anuale 2012, 2013 și 2014.

În graficul de mai jos este prezentată evoluția capitalurilor proprii, are relevă o scădere pronunțată a acestora în cursul anului 2014

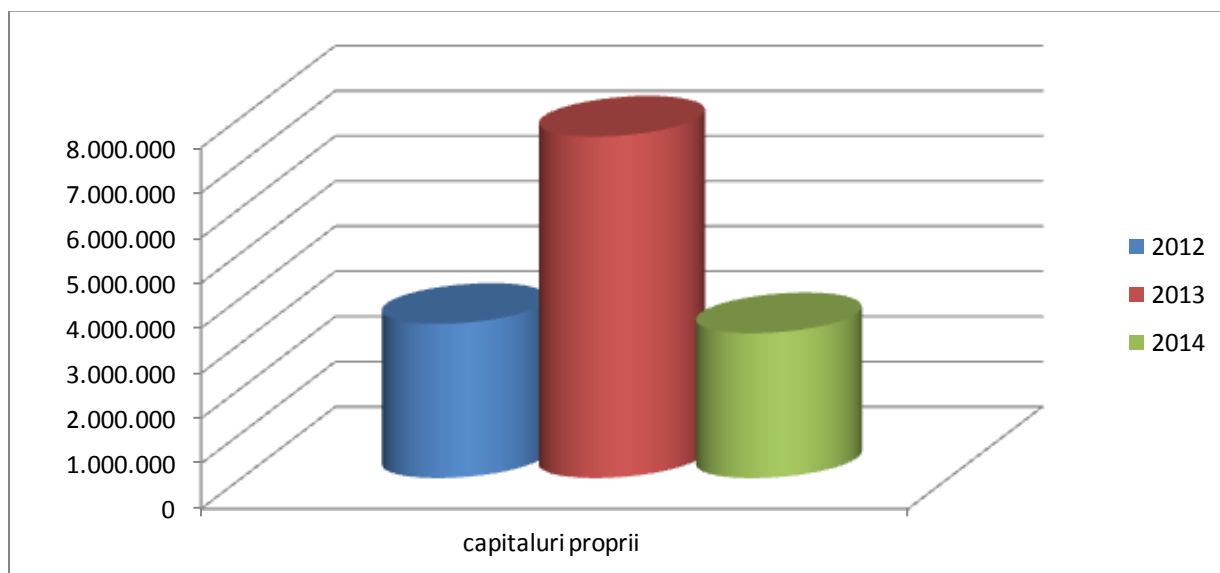

Din graficul de mai sus se poate observa faptul că în anul 2013 valoarea capitalurilor proprii a înregistrat creșterea cea mai mare, în valoare de 7.565.168 lei.

Situațiile financiare intermediare aferente raportării Semestriale ai anilor 2013, respectiv 2014, au fost întocmite în conformitate în conformitate cu Ordinul Ministrului Finanțelor Publice nr. 3055/2009, cu modificările ulterioare, nu au fost auditate .

Contul de profit și pierdere

Evoluția potențialului financiar	Exercițiul financiar (Lei)	
	30 Iunie 2013	30 Iunie 2014
Venituri totale ,din care	2.438.430	275.506
Cifra de afaceri	541.171	435.877
Venituri din exploatare	2.419.763	122.527
Alte venituri	1.878.592	(313.350)
Venituri financiare	18.667	152.979
Cheltuieli totale, din care	690.748	528.681
Cheltuieli exploatare	690.748	528.681
Cheltuieli privind mărfurile	30.194	31.372
Alte cheltuieli	147.005	44.346
Cheltuieli financiare		
Cheltuieli extraordinare	0	0
Profit brut	1.747.682	(253.175)
Impozit pe profit	242.410	
Profit net	1.505.272	(253.175)

Sursă: Raport semestrial I, la perioada 30 Iunie 2013, respectiv 2014

Conform tabelului de mai sus , se constată faptul că cifra de afaceri s-a diminuat cu 105.294 lei în primele 6 luni ale anului 2014 față de aceeași perioadă a anului 2013. Veniturile totale au înregistrat o scădere considerabilă în semestrul I 2014 față de cel din 2013 cu 2.162.924 lei, datorită diminuării considerabile a veniturilor din exploatare cu 2.297.236 lei.

Profitul net a înregistrat o diminuare în valoare de 253.175 lei în semestrul I 2014 față de semestrul I al anului 2013.

3.1. Politica și practica privind prognozele

Prognozele anuale privind evoluția estimată a principalilor indicatori de afaceri vor face parte din rapoartele anuale întocmite de S.C. REGAL S.A. și vor fi publicate pe pagina de internet a societății.

Societatea comercială Regal S.A. va stabili o politică și o practică privind prognozele, în concordanță cu Principiile de Guvernanță Corporativă pentru societățile listate pe AeRO.

3.2. *Politica și practica privind dividendele*

Politica de dividend va reflectă permanent contextul mediului economic și va avea în vedere un randament țintă în linie cu evoluția pieței. Societatea urmărește creșterea efortului investițional, ca sursă a randamentelor viitoare și își propune un raport echilibrat între politica de dividend și cea de asigurare de resurse pentru programele investiționale.

S.C. REGAL S.A. gestionează procesul de distribuire a dividendului, cu încadrarea în termenele legale și prin stabilirea unor modalități de plată care să asigure un grad cât mai ridicat de achitare, în acest sens se precizează că:

(1) în fiecare an, S.C. REGAL S.A. anunță acționarii, în mod repetat (prin Comunicate, prin materiale AGA), cu privire la termenele de plată a dividendelor; acțiunea de plată se derulează pe parcursul întregului exercițiu financiar;

(2) prin modalitățile de plată folosite se încearcă asigurarea în mod constant a unui procent de achitare cât mai ridicat și obținerea unor costuri cât mai reduse pentru acționari pentru distribuire .

(3) Termenul de începere a plății dividendelor respectă termenul legal, de maxim 60 de zile de la publicarea hotărârilor AGOA.

În fiecare an se distribuie dividendele aferente exercițiului financiar încheiat împreună cu dividendele nedistribuite aferente din precedendele 2 exerciții financiare. La încheierea a 3 ani, în conformitate cu prevederile legislative privitoare la prescripția extinctivă, consiliul de administrație aduce anual la cunoștință acționarilor împlinirea termenului de prescripție a dreptului de a solicita plata dividendelor cuvenite și neridicate timp de 3 ani și propune în fiecare adunare generală de bilanț, înregistrarea acestora la “alte venituri”.

Politica de dividend asigură posibilitatea adoptării de către fiecare acționar a unei decizii investiționale privind încadrarea acțiunii S.C. REGAL S.A. în portofoliul de dețineri pe termen scurt/mediu/lung.

Informarea acționarilor cu privire la nivelul impozitului pe dividend

Impozitul pe dividend aferent diferitelor categorii de acționari, este de 16%, cu excepția acționarilor cu rezidență fiscală în țări cu care România are semnate acorduri de evitare a dublei impunerii. Din colaborarea prevederilor Codului fiscal cu cele ale convențiilor de evitare a dublei impunerii și a legislației Uniunii Europene, se evidențiază următoarele :

- „dacă un contribuabil este rezident al unei țări cu care România a încheiat o convenție pentru evitarea dublei impunerii, cota de impozit care se aplică venitului impozabil obținut de către acel contribuabil din România nu poate depăși cota de impozit prevăzută în convenție care se aplică asupra acelui venit. În situația în care sunt cote diferite de impozitare în legislația internă sau în convențiile de evitare a dublei impunerii, se aplică cotele de impozitare mai favorabile.”
- Legislația Uniunii Europene se aplică în relația României cu statele membre ale Uniunii Europene sau ale Asociației Europene a Liberului Schimb.

Sunt scutite de impozitul pe veniturile obținute din România următoarele venituri:

- a) veniturile persoanelor juridice străine care desfășoară în România activități de consultanță în cadrul unor acorduri de finanțare gratuită, încheiate de Guvernul României/autorități publice cu alte guverne/autorități publice sau organizații internaționale guvernamentale sau neguvernamentale;
- b) dividendele plătite către *fonduri de pensii*, astfel cum sunt ele definite în legislația statului membru al Uniunii Europene sau în unul dintre statele Asociației Europene a Liberului Schimb.

Societatea comercială Regal S.A. va stabili o politică și o practică privind dividendele, în concordanță cu Principiile de Governanță Corporativă pentru societățile listate pe AeRO.

4. Plan de dezvoltare

Strategia Consiliului de Administrație al S.C. REGAL S.A. a avut în vedere :

1. Analiza construirii de blocuri pe două locații pretabile acestui tip de proiect
2. Închirierea spațiilor cu potențial în obținerea de venituri și profituri

3. Vânzarea spațiilor fara potențial de închiriere sau cu cheltuieli mari de mentenanță

4. Propunere investiții pentru spațiile ce rămân în societate

1. **Construirea de blocuri pe amplasamentul din Galați, str. Macedona, nr. 2 (Terasa Intim) și str. Domneasca, nr. 139 (Terasa Tineretului)** s-a concluzionat a fi neoportună, având în vedere prețul de construire, prețurile de vânzare din Galați și marja de profit prea mic în balanța cu riscul investiției. Analiza pieței imobiliare Galați:

- Adevărul 4 februarie 2015,

Apartamentele din Galați au continuat să se ieftinească, dar ritmul declinului a încetinit simțitor, prețul terenurilor și media chiriilor s-au stabilizat.

*** În acest moment, Galațiul este singurul oraș din regiunea Sud-Est în care valoarea apartamentelor a scăzut * Analistii se așteaptă la o creștere a pieței imobiliare în 2015.**

Potrivit datelor existente în piață, în anul ce tocmai s-a încheiat, gălățenii au plătit, în medie, mai puțin pentru un apartament în comparație cu anul 2013. Nivelul scăderii prețurilor este unul mediu, față de celelalte mari orașe din țară. Galațiul se află la jumătatea unui clasament național, realizat pe baza evoluției prețurilor de site-ul de specialitate analizeimobiliare.ro.

Singura scădere din regiune : Galațiul este singurul oraș reședință de județ din regiunea Sud-Est în care prețul mediu pentru metrul pătrat construit a scăzut. Potrivit experților imobiliari, piața imobiliară reprezintă un foarte bun indicator al atractivității unui oraș. Astfel, prețurile medii cerute pe metru pătrat util au scăzut în ultimele 12 luni. În trimestrul patru al anului 2014, valoarea medie la Galați era de 623 de euro, cu 0,4 procente mai mică față de cea de 626 de euro din trimestrul patru al anului 2013.

Codași și la "Prima Casă"

„Prin intermediul acestui program se puteau accesa credite de până la 65.000 de euro, în funcție de tipul de proprietate dorit. Gălățenii însă ocupă un loc codaș printre cei care au folosit această facilitate. Potrivit unui top realizat de Fondul Național de Garantare a Creditelor pentru Întreprinderile Mici și Mijlocii (FNGCIMM),

Galațiul este printre ultimele orașe din țară din punct de vedere al contractării acestui tip de împrumut.”

2. Închiriere spații :

	mp	mp	mp	mp	Cota %
Inchiriat	2.968,54	2562,38	406,16		38,83
Neînchiriat	3.575,81	3024,11	70,68	481,02	46,78
Administrare proprie	853,87	853,87			11,17
propus ptr. Demolare	246,47	246,47			3,22
Total	7.644,69	6686,83	476,84	481,02	100

Societatea face în continuare eforturi de închiriere a spațiilor disponibile, într-o piață dificilă a municipiului Galați.

3. Vânzare spații

Se are în vedere propunerea spre valorificare prin vânzare a următoarelor spații :

a) Spații de vânzare, fără potențial de închiriere :

- i. Spațiu Cofetaria Amandina, Galați str. Viilor, bloc J : Su = 82 mp; Spațiu Locomotiva, Galați, str. Gării, nr. 7 : Su = 268.3 mp spațiu, 47,6 mp terasă, 383 mp teren;

b) Spații estimate propuse la vânzare (cheltuieli de mentenata mari):

- i. Spațiu Complex Aeroport, Galați, Micro 38A : Su = 3.121 mp (subsol/parter/etaj) ;
- ii. Spațiu Restaurant Pescarul, Galați, Faleza Dunării: Su = 732 mp , teren 2797 mp;
- iii. Teren Francezi, Galați, Complex Francezi : S teren = 5.234 mp. Parte din clădiri (în ruină la ora actuală) au fost vândute în 1995 către terți.

Strategie propusă : cumpărare clădiri (ruine) existente; demolare; valorificare teren.

4. Mentenanta spații

Având în vedere starea modestă a spațiilor neînchiriate, se propune un program de investiții în mentenanta acestor spații pe doua paliere :

- Cheltuieli de întreținere : reparație hidroizolație acolo unde se impune

- Cheltuieli de minima igienizare: fațadă/interior
- Cheltuieli de igienizare generală, doar în situația semnării de contracte de închiriere

Societatea REGAL S.A. se va orienta în continuare către dezvoltarea segmentelor existente și eventual a unor segmente noi pentru care apar oportunități de viitor.

Focusul principal rămâne zona de închirieri, având potențial constant de creștere, o prioritate fiind și lărgirea bazei de clienți.

5. Factori de risc

Principalele riscuri la care este expusă activitatea firmei sunt :

Riscul de lichiditate

Politica societății cu privire la lichidități este de a menține suficiente resurse pentru a-și îndeplini obligațiile la data scadenței. Societatea urmărește zilnic și pe termen scurt evoluția nivelului lichidităților, coeficientul de lichiditate este mai mare decât 1.

Riscul de finanțare

Finanțarea activității societății este suficient asigurată prin sursele proprii de lichiditate, nu are resurse împrumutate.

Firma deține suficiente active pentru garantarea lichidității și este protejată față de riscul potențial determinat de reducerea valorii activelor.

Riscul de pret

Este influențat de costurile societății. Pentru atenuarea efectelor acestei categorii de risc, periodic s-au analizat toate categoriile de costuri, în scopul cunoașterii abaterilor și luarea măsurilor pentru încadrarea în nivelele planificate.

Riscul este o variabilă antonimă a rentabilității din activitatea economică. În gestiunea financiară a societății riscul este structurat în două grupe de indicatori:

A - Variabilitatea profitului

B - Capacitatea societății de a face față angajamentelor asumate.

A. Analizând profitabilitatea societății rezultă următoarele:

a) Cifra de afaceri în anul 2014 este de 873.184 lei, cu 86.513 lei mai mică față de anul 2013 și cu 179.499 lei mai mică față de anul 2012

b) În anul 2014 a fost înregistrată o pierdere de 138.885 lei față de un profit net de 4.223.774 lei în anul 2013 iar în anul 2012 a fost profit net de 133.934 lei

B.Capacitatea societății de a face față angajamentelor asumate față de terți (riscul de faliment) se poate aprecia prin:

1. Analiza statică a echilibrarilor financiare din bilanț :

a) lichiditatea - oferă garanția acoperirii datoriilor curente din activele curente.

Indicatorii de lichiditate în 2014 sunt de 4,85 (lichiditatea curentă), respectiv 4,79 (lichiditatea imediată).

b) gradul de îndatorare al societății este zero, neavând credite contractate .

2. Analiza dinamică a fluxurilor de trezorerie :

a) Viteza de intrare sau iesire a fluxurilor de trezorerie arată capacitatea societății de a controla capitalul circulant și activitățile comerciale de bază ale societății.

Viteza de rotație a stocurilor în anul 2014 este de 6 zile.

b) Viteza de rotație a debitorilor-clienți calculează eficacitatea societății în colectarea creanțelor, în anul 2014 este de 98 zile.

c) Viteza de rotație a creditorilor-furnizori estimează creditarea obținută de la furnizori și în anul 2014 este de 15 zile la societatea Regal S.A.

Riscuri legate de mediul economic din România

România - piață emergentă

România este o piață emergentă, deci potențialii investitori în Acțiuni trebuie să aibă în vedere ca o astfel de piață prezintă un nivel mai ridicat de risc în comparație cu țările mai dezvoltate. Principalele riscuri care ar putea duce la reducerea activității economice în România pentru anul 2015 sunt legate de

incertitudinile persistente de pe scena politică care ar putea duce la creșterea costurilor de finanțare și la încetarea investițiilor.

Țările în curs de dezvoltare, precum România, au nevoie de o ajustare a procesului legislativ, astfel încât să se asigure un cadru stabil pentru promovarea unui echilibru între interesele consumatorilor și investitorilor. Procesul de asigurare a acestui cadru stabil se poate prelungi pe o perioadă lungă de timp, întrucât România poate trece printr-o serie de modificări bruște și neanticipate la nivel politic, juridic, social sau economic, inclusiv perioade de recesiune economică, modificări importante sau amendamente legislative, creșteri ale ratei inflației, instabilitate guvernamentală, măsuri de austeritate luate de Guvern sau intervenții ale Statului în zonele principale de infrastructură (inclusiv, fără a se limita la, contribuțiile solicitate de Guvern).

Generalitati - Piete Emergente

Economia din România este în prezent în tranziție spre o economie de piață, iar mediul macro-economic este încă instabil. De aceea, piața din România implică riscuri mai mari decât piețele dezvoltate, incluzând riscuri politice și legislative. Evenimente politice, economice, sociale sau evenimente de altă natură din România sau din alte piețe emergente pot avea un impact important asupra valorii pieței și lichidității Acțiunilor.

Instabilitate politică și guvernamentală în România

Contextul politic din România este foarte volatil, marcat de disputele constante între organele executive, legislative și juridice, care au un impact negativ asupra mediului de afaceri și investiții din România. În timp ce mediul politic românesc poate să pară relativ stabil în prezent, riscul de instabilitate, ca urmare a unei agravări a situației economice din România și degradarea standardelor de viață ar trebui să fie luat în considerare. Astfel orice instabilitate ar putea fi în detrimentul contextului economic și politic, mai ales pe termen scurt.

Legislație

Ca urmare a punerii în aplicare a legislației europene, legile românești se modifică în mod continuu. Legile care reglementează societățile, valorile

mobiliare, concurența și alte domenii continuă să fie modificate și legi noi sunt adoptate pentru a se conforma cu legislația Uniunii Europene.

Sistemele juridice și de reglementare necesare pentru o funcționare eficientă a piețelor de capital sunt încă în curs de dezvoltare în România. Protecția legală împotriva manipulării pieței și activităților ilegale nu este pusă în aplicare în România într-o măsură la fel de mare și eficientă precum în alte jurisdicții mai dezvoltate.

6. **Informații cu privire la oferte de valori mobiliare derulate în perioada de 12 luni anterioare listării**

Nu este cazul.

7. **Planuri legate de operațiuni viitoare pe piața de capital**

Nu există planuri legate de operațiuni viitoare pe piața de capital.

8. **Numele auditorilor**

Situațiile financiare anuale pentru perioadele supuse analizei, ale societății Regal S.A. ale anilor 2011 -2013 au fost auditate de către Audit Serv S.R.L., înregistrată la Camera Auditorilor Financieri din România nr. 549/2004, reprezentată prin Onofrei Virginia Lidia, auditor financiar, înregistrată la Camera Auditorilor Financieri din România, cu nr. 863/2001.

9. **Societăți afiliate și procentul de acțiuni deținute**

Nu este cazul.

Anexe

1. Sinteza rezultatelor financiare pentru ultimii 3 ani anual și ultimul Semestrial, cele semestriale nu au fost auditate

Contul de profit si pierdere	Exercitiul finaciar (lei)				
	2012	2013	2014	S1 2013	S1 2014
Cifra de afaceri neta	1.052.683	959.697	873.184	541.171	435.877
Cheltuieli din exploatare	1.325.233	1526.346	1.038.704	690.748	528.681
Rezultat operational	(25.269)	4.820.302	(406.283)	1.729.015	(406.154)
Rezultat financiar	159.203	195.806	267.398	18.667	152.979
Rezultat brut	133.934	5.016.108	(138.885)	1.747.682	(253.175)
Rezultat net	133.934	4.223.774	(138,885)	1.505.272	(253.175)
Rezultat net pe actiune (Lei)	0,11	3,52	(0,12)	1,25	(0,21)

Sursă: Raportul anual anii 2012,2013,2014 și raport semestrial , la perioada 30 iunie 2013 și 30 iunie 2014

2. Sinteza pozitiei financiare /bilantul pentru ultimii 3 ani - anual și ultimul semestrial, cel semestrial nu au fost auditate

(lei)	2012	2013	2014	30.06.2014
Elemente de activ				
Active imobilizate	2.251.019	2.439.794	2.319.389	2.373.396
Active circulante	1.487.176	6.070.944	1.292.027	5.252.324
Cheltuieli in avans	43.723	15.185	14.270	17.260
Total activ	3.781.918	8.525.923	3.625.686	7.642.980
Elemente de pasiv				
Capitaluri proprii	3.416.129	7.565.168	3.202.509	3.088.219
Datorii, total din care:	350.907	637.794	378.122	4.444.661
- Sub 1 an	244.989	522.447	267.221	4.332.043
- Peste 1 an	105.918	115.347	110.901	112.618
Provizioane	14.882	43.500	0	-
Venituri in avans	-	279.461	45.055	110.100
Total pasiv	3.781.918	8.525.923	3.625.686	7.642.980

Sursă: Situații financiare anii 2012,2013,2014 și raport semestrial , la perioada 30 iunie 2014

3. Bugete pentru anul în curs, și pentru o perioadă de 5 ani

Bugetul societății (lei)	2015	2016	2017	2018	2019	2020
Venituri din exploatare dincare:	1.055.000	1.078.210	1.105.165	1.135.005	1.169.055	1.209.972
Cifra Afaceri	955.000	976.010	1.000.410	1.027.421	1.058.244	1.095.283
Cheltuieli din exploatare	1.041.200	1.064.106	1.090.709	1.120.158	1.153.763	1.194.145
Rezultat operational	13.800	14.104	14.456	14.847	15.292	15.827
Rezultat financiar	37.260	38.080	39.032	40.086	41.288	42.733
Rezultat brut	51.060	52.183	53.488	54.932	56.580	58.560
Rezultat net	42.890	43.834	44.929	46.143	47.527	49.190
Rezultat net pe actiune (lei)	0,0357	0,0365	0,0374	0,0384	0,0396	0,0410

4. Decizia organului statutar privind tranzacționarea pe AeRO

SC REGAL SA
Galați, str.Braillei nr.17
Nr. Registrului Comerțului: J17/52/1991
Cod unic înregistrare: 1647588
Capitalul social: 120.000,00 lei
ADUNAREA GENERALA EXTRAORDINARA A ACTIONARILOR
Nr. 166 / 18.02.2015

HOTARAREA NR.1/18.02.2015

In temeiul Legii nr.31/1990 rep. privind societatile comerciale, urmare a discutiilor din cadrul sedintei, ADUNAREA GENERALA EXTRAORDINARA A ACTIONARILOR, la care participa actionari ce detin 1.116.424 actiuni, respectiv 93,04 % din capitalul social, adopta cu un numar de 1.116.424 voturi ce reprezinta 93,04% din capitalul social, in unanimitate, urmatoarea

HOTARARE

Art.1. S-a luat la cunostinta de continutul Raportului cu privire la cadrul juridic aplicabil tranzactionarii actiunilor pe o piata reglementata, respectiv a tranzactionarii in cadrul sistemului alternativ de tranzactionare(ATS) precum si cu privire la pietele reglementate si sistemele alternative de tranzactionare pe care pot fi tranzactionate actiunile societatii, in conformitate cu Legea 151/2014 si pus la dispozitia actionarilor pe situl societatii in conditiile art.117²(2) din Legea nr.31/1990 republicata, cu modificarile si completarile ulterioare.

Art.2. Nu se aproba efectuarea de catre societate a demersurilor legale necesare in vederea admitterii la tranzactionare a actiunilor emise de societate pe o piata reglementata (BVB), in conformitate cu Legea 151/2014.

Art.3. Se aproba efectuarea de catre societate a demersurilor legale necesare in vederea admitterii la tranzactionare a actiunilor emise de societate in cadrul unui sistem alternativ de tranzactionare (ATS) - administrat de BVB, in conformitate cu Legea 151/2014.

Art.4. Se aproba anulara pct.5 din ordinea de zi, nemaiaivand obiect.

Art.5. Se aproba mandatarea d-nei Trandafir Elena - Director General sa efectueze toate procedurile si formalitatile prevazute de lege pentru aducerea la indeplinire a Hotararii AGEA , sa depuna si sa preia acte si sa semneze in acest scop in numele Societatii, in relatiile cu Registrul Comerțului, ASF, BVB, precum si alte entitati publice sau private. Mandatarul sus mentionat va putea delega puterile acordate conform celor de mai sus, oricarei persoane dupa cum considera necesar.

Art.6. Se aproba data de 13.03.2015 ca data de înregistrare pentru identificarea actionarilor asupra carora se rasfrang efectele hotararilor adoptate de prezenta Adunare Generala a Actionarilor.

Art.7. Se aproba data de 12.03.2015 ca data „ex date”, respectiv data anterioara datei de înregistrare la care instrumentele financiare obiect al hotararilor organelor societare se tranzactioneaza fara drepturile care deriva din hotarare, in conformitate cu prevederile art. 2 lit. f din Regulamentul nr. 6/2009 privind exercitarea anumitor drepturi ale actionarilor in cadrul adunarilor generale ale societatiilor comerciale, cu modificarile si completarile ulterioare.



PRESEDINTE AGEA
SC ASSET INVEST SA
Reprezentant permanent
Antochi Viorica-Marta

SECRETAR AGEA
Mocanu Aurora

5. Actul constitutiv al societății

**SC "REGAL" SA
GALATI**



CERTIFICATE NO.

ACT CONSTITUTIV Al Societății Comerciale "REGAL" S.A.

-Reactualizat la 25.04.2012-

Capitolul I Denumirea ,sediul, forma juridical , durata , obiectul de activitate

Articolul 1 Denumirea societății comerciale

- (1) Denumirea societății este Societatea Comercială "REGAL" SA .
- (2) In toate actele , facturile , anunțurile , publicațiile si alte acte emanand de la societate , denumirea societății va fi însoțita de inițialele: "SA" , de capitalul social , sediul , numărul de înregistrare în Registrul Comerțului si codul unic de înregistrare.

Articolul 2 Sediul societății comerciale

- (1) Sediul S.C. "REGAL" SA este în România , Municipiul Galați , str. Brailei nr.17, Județul Galați.
- (2) Sediul S.C. "REGAL" SA poate fi schimbat în alta localitate din România , pe baza hotărârii Adunării Generale Extraordinare a Acționarilor , potrivit legii.
- (3) S.C. "REGAL" SA poate avea sucursale, reprezentante , agenții , puncte de lucru situate si în alte localități din țara si din străinătate.

Articolul 3 Forma juridica a societății comerciale

Societatea Comercială "REGAL" SA este persoana juridică română, având forma juridică de societate comercială pe acțiuni, desfășurându-și activitatea în conformitate cu legile române si cu prezentul statut.

Articolul 4 Durata societății comerciale

Durata S.C. "REGAL" SA este nelimitată , cu începere de la data înregistrării sale la registrul comerțului.

Articolul 5 Domeniul si obiectul de activitate al SC "REGAL" SA

Domeniul principal de activitate este:

561-Restaurante
5610-Restaurante

Activitatea principală:

Activități secundare:

0162	Activități auxiliare pentru creșterea animalelor
1013	Fabricarea produselor din carne (inclusive din carne de pasare)
1020	Prelucrarea si conservarea peștelui , crustaceelor si moluștelor
1032	Fabricarea sucurilor de fructe si legume
1039	Prelucrarea si conservarea fructelor si legumelor n.c.a.
1051	Fabricarea produselor lactate si a branzeturilor
1052	Fabricarea înghețatei
1071	Fabricarea pâinii; fabricarea prăjiturilor si a produselor proaspete de patiserie
1072	Fabricarea biscuiților si piscoturilor; fabricarea prăjiturilor si a produselor conservate de patiserie
1082	Fabricarea produselor din cacao, a ciocolatei și a produselor zaharoase
1085	Fabricarea de mâncăruri preparate;
1089	Fabricarea altor produse alimentare;
1101	Distilarea, rafinarea si mixarea băuturilor alcoolice
1102	Fabricarea vinurilor din struguri
1104	Fabricarea altor băuturi nedistilate, obținute prin fermentare
1107	Producția de băuturi racoritoare nealcoolice; producția de ape minerale si alte ape îmbuteliate

Str. Brailei nr.17, Complex "Potcoava de Aur"
Tel/Fax: 0236/41.18.01, 0236/41.47.46

E-mail: regalgalati2001@yahoo.com

Cod de Înregistrare Fiscala: RO 1647588

Web: www.regalgalati.ro
BCR

Nr.de ordine în Registrul Comerțului Galați: J17/52/1991
Cod Unic de Înregistrare: 1647588

1

Cont IBAN nr. RO79RNCB0141032883870001

MC/MC

Capitalul social subscris si varsat: 120000 lei RON

S.C. "REGAL" SA SA
-Glasat în sediu
Contabil subscris
Pecut

DMP
[Signature]

**SC "REGAL" SA
GALATI**



CERTIFICATE NO.

2562	Operatiuni de mecanica generala
2825	Fabricarea echipamentelor de ventilatie si frigorifice, exclusiv a echipamentelor de uz casnic
3109	Fabricarea de mobila n.c.a.
3312	Repararea masinilor
3832	Recuperarea materialelor reciclabile sortate
4321	Lucrari de instalatii electrice
4322	Lucrari de instalatii sanitare, de incalzire si de aer conditionat
4329	Alte lucrari de instalatii pentru constructii
4332	Lucrari de tamplarie si dulgherie
4333	Lucrari de pardosire si placare a peretilor
4334	Lucrari de vopsitorie, zugraveli si montari de geamuri
4339	Alte lucrari de finisare
4399	Alte lucrari speciale de constructii n.c.a.
4520	Intretinerea si repararea autovehiculelor
4617	Intermedieri in comerțul cu produse alimentare, bauturi si tutun
4619	Intermedieri in comerțul cu produse diverse
4631	Comert cu ridicata al fructelor si legumelor
4632	Comert cu ridicata al carnilor si produselor din carne
4633	Comert cu ridicata al produselor lactate, oualor, uleiurilor si grasimilor comestibile
4634	Comert cu ridicata al bauturilor
4635	Comert cu ridicata al produselor din tutun
4636	Comert cu ridicata al zaharului, ciocolatei si produselor zaharoase
4637	Comert cu ridicata cu cafea, ceai, cacao si condimente
4638	Comert cu ridicata specializat al altor alimente, inclusiv peste, crustacee si moluste
4639	Comert cu ridicata nespecializat de produse alimentare, bauturi si tutun
4645	Comert cu ridicata al produselor cosmetice si de parfumerie
4676	Comert cu ridicata al altor produse intermediare
4677	Comert cu ridicata al deseurilor si resturilor
4690	Comert cu ridicata nespecializat
4711	Comert cu amanuntul in magazine nespecializate, cu vanzare predominanta de produse alimentare, bauturi si tutun
4719	Comert cu amanuntul in magazine nespecializate, cu vanzare predominanta de produse nealimentare
4721	Comert cu amanuntul al fructelor si legumelor proaspete, in magazine specializate
4722	Comert cu amanuntul al carnilor si al produselor din carne, in magazine specializate
4723	Comert cu amanuntul al pestelui, crustaceelor si molustelor, in magazine specializate
4724	Comert cu amanuntul al painii, produselor de patiserie si produselor zaharoase, in magazine specializate
4725	Comert cu amanuntul al bauturilor, in magazine specializate
4726	Comert cu amanuntul al produselor din tutun, in magazine specializate
4729	Comert cu amanuntul al altor produse alimentare, in magazine specializate
4741	Comert cu amanuntul al calculatoarelor, unitatilor periferice si telecomunicatii in magazine specializate
4742	Comert cu amanuntul al echipamentului pentru telecomunicatii in magazine specializate
4759	Comert cu amanuntul al mobilei, al articolelor de iluminat si al articole de uz casnic n.c.a., in magazine specializate
4753	Comert cu amanuntul al covoarelor, carpetelor, tapetelor si a altor acoperitoare de podea, in magazine specializate
4764	Comert cu amanuntul al echipamentelor sportive, in magazine specializate
4765	Comert cu amanuntul al jocurilor si jucariilor, in magazine specializate
4775	Comert cu amanuntul al produselor cosmetice si de parfumerie, in magazine specializate
4776	Comert cu amanuntul al florilor, plantelor si semintelor; comert cu amanuntul al animalelor de companie si a hranei pentru acestea, in magazine specializate
4777	Comert cu amanuntul al ceasurilor si bijuteriilor, in magazine specializate
4778	Comert cu amanuntul al altor bunuri noi, in magazine specializate

Str. Brailiei nr. 17, Complex "Potcoava de Aur"
Tel/Fax: 0236/41.18.01, 0236/41.47.46

E-mail: regalgati2001@yahoo.com

Cod de Inregistrare Fiscala: RO 1647588

Web: WWW.regalgl.ro1

BCR

Nr. de ordine in Registrul Comertului Galati: J17/52/1991
Cod Unic de Inregistrare: 1647588

2

Cont IBAN nr. RO79RNCB0141032883870001

MC/MC

Capitalul social subscris si varsat: 120000 - lei RON

DMP
[Signature]

**SC "REGAL" SA
GALATI**



CERTIFICATE NO.

- 4779 Comerț cu amănuntul al bunurilor de ocazie vândute prin magazine
4781 Comerț cu amănuntul al produselor alimentare, băuturilor și produselor din tutun efectuat prin standuri, chioscuri și piețe
4782 Comerț cu amănuntul al textilelor, îmbracamintei și încălțămintei efectuat prin standuri, chioscuri și piețe
4789 Comerț cu amănuntul prin standuri, chioscuri și piețe al altor produse
4791 Comerț cu amănuntul prin intermediul caselor de comenzi sau prin Internet
4799 Comerț cu amănuntul efectuat în afara magazinelor, standurilor, chioscurilor și piețelor
4941 Transporturi rutiere de mărfuri
4942 Servicii de mutare
5010 Transporturi maritime și costiere de pasageri
5020 Transporturi maritime și costiere de marfă
5221 Activități de servicii anexe pentru transporturi terestre
5222 Activități de servicii anexe transporturilor pe apă
5229 Alte activități anexe transporturilor
5510 Hoteluri și alte facilități de cazare similare
5520 Facilități de cazare pentru vacanțe și perioade de scurtă durată
5590 Alte servicii de cazare
5621 Activități de alimentație (catering) pentru evenimente
5629 Alte servicii de alimentație n.c.a.
5630 Baruri și alte activități de servire a băuturilor
5920 Activități de realizare a înregistrărilor audio și activități de editare muzicală
6399 Alte activități de servicii informaționale n.c.a.
6420 Activități ale holdingurilor
6430 Fonduri mutuale și alte entități financiare similare
6492 Alte activități de creditare
6499 Alte intermediari financiare n.c.a.
6810 Cumpărarea și vânzarea de bunuri imobiliare proprii
6820 Închirierea și subînchirierea bunurilor imobiliare proprii sau închiriate (leasing)
7311 Activități ale agenților de publicitate
7312 Servicii de reprezentare media
7410 Activități de design specializat
7490 Alte activități profesionale, științifice și tehnice n.c.a.
7711 Activități de închiriere și leasing cu autoturisme și autovehicule rutiere ușoare
7721 Activități de închiriere și leasing cu bunuri recreative și echipament sportiv
7722 Închirierea de casete video și discuri (CD-uri, DVD-uri)
7729 Activități de închiriere și leasing cu alte bunuri personale și gospodărești n.c.a.
7733 Activități de închiriere și leasing cu mașini și echipamente de birou (inclusiv calculatoare)
7735 Activități de închiriere și leasing cu echipamente de transport aerian
7739 Activități de închiriere și leasing cu alte mașini, echipamente și bunuri tangibile n.c.a.
7740 Leasing cu bunuri intangibile (exclusiv financiare)
7911 Activități ale agenților turistice
7912 Activități ale tur-operatorilor
7990 Alte servicii de rezervare și asistență turistică
8020 Activități de servicii privind sistemele de securizare
8220 Activități ale centrelor de intermediere telefonică (call center)
8230 Activități de organizare a expozițiilor, târgurilor și congreselor
8291 Activități ale agenților de colectare și a birourilor (oficiilor) de raportare a creditului
8292 Activități de ambalare
8299 Alte activități de servicii suport pentru întreprinderi n.c.a.
8532 Învățământ secundar, tehnic sau profesional
8551 Învățământ în domeniul sportiv și recreativ
8552 Învățământ în domeniul cultural (limbi străine, muzică, teatru, dans, arte plastice, etc.)
8553 Scoli de conducere (pilotaj)

Str. Brailei nr.17, Complex "Potcoava de Aur"
Tel/Fax: 0236/41.18.01; 0236/41.47.46

E-mail: regalgalati2001@yahoo.com

Cod de Înregistrare Fiscală: RO 1647588

Web: WWW.regalgi.ro

BCR

Nr. de ordine în Registrul Comerțului Galați: J17/52/1991
Cod Unic de Înregistrare: 1647588

3

Cont IBAN nr. RO79RNCB0141032883870001

MC/MC

Capitalul social-subscris și varsat: 120000 lei RON

S.C. REGAL GALATI S.A.
Oficiul nostru este în Galați
Căminul nr. 17, Complex "Potcoava de Aur"

D.M.P.
[Signature]

**SC "REGAL" SA
GALATI**



8559	Alte forme de învățământ n.c.a.
9200	Activități de jocuri de noroc și pariuri
9312	Activități ale cluburilor sportive
9313	Activități ale centrelor de fitness
9319	Alte activități sportive
9321	Bălciuri și parcuri de distracții
9329	Alte activități recreative și distractive n.c.a.
9524	Repararea mobilei și a furniturilor casnice
9602	Coafură și alte activități de înfrumusețare
9603	Activități de pompe funebre și similare
9604	Activități de întreținere corporală
9609	Alte activități de servicii n.c.a.

Capitolul II Capitalul social, acțiunile

Articolul 6 Capitalul social

Capitalul social total este 120.000,00 lei , varsat integral, divizat in 1.200.000 actiuni, cu o valoare nominala de 0,1 lei / actiune.

Articolul 7 Reducerea sau majorarea capitalului social

- (1) Majorarea capitalului social se face in conditiile legii.
- (2) Adunarea Generala Extraordinara a Actionarilor va putea hotara majorarea capitalului social, cu respectarea dispozitiilor legale in vigoare la data majorarii lui.
- (3) Capitalul social va putea fi majorat prin :
 - a) noi aporturi in numerar si /sau natura;
 - b) Incorporarea rezervelor , cu exceptia rezervelor legale , precum si a beneficiilor sau a primelor de emisiune;
 - c) conversia unor creante lichide si exigibile asupra SC "REGAL "SA in actiuni la aceasta;
 - d) alte surse stabilite de Adunarea Generala a Actionarilor ori de Consiliul de Administratie , dupa caz, potrivit legii .
- (4) Hotararea Adunarii Generale a Actionarilor pentru majorarea capitalului social se va publica in Monitorul Oficial al Romaniei , Partea a IV-a , acordanu-se pentru exercitiul dreptului de preferinta, cu respectarea prevederilor legale in vigoare, un termen de cel putin o luna, cu incepere in ziua publicarii.
- (5) Reducerea capitalului social se face in conditiile legii.
- (6) Capitalul social poate fi redus prin:
 - a) micșorarea numărului de actiuni ;
 - b) dobândirea propriilor actiuni, urmata de anulara lor;
 - c) alte procedee prevazute de lege.
- (7) Daca administratorii constata ca , in urma unor pierderi , activul net determinat ca diferenta dintre total activelor si datoriilor societatii reprezinta mai putin de jumatate din capitalul social , vor convoca Adunarea Generala a Actionarilor , care va decide fie întregirea capitalului social, fie reducerea la valoarea ramasa , fie dizolvarea societatii comerciale.
- (8) Reducerea capitalului social se va face numai dupa doua luni de la data publicarii in Monitorul Oficial al Romaniei, partea a -IV-a , a hotararii Adunarii Generale Extraordinare a Actionarilor.

Articolul 8 Actiunile

- 1) Actiunile S.C. "REGAL"SA sunt nominative si vor cuprinde toate elementele prevazute de lege.
- 2) Actiunile nominative emise de S.C ."REGAL" SA vor exista in forma dematerializata , prin inscriere in registrul actionarilor societatii.
- 3) Conversia se va putea realiza in conditiile stabilite de Adunarea Generala Generala a Actionarilor , cu respectarea prevederilor legale. In conditiile legii, prin hotarare a Adunarii Generale a Actionarilor , vor putea fi emise actiuni preferentiale, cu dividend prioritar, fara drept de vot.

Str. Brailei nr.17, Complex "Potcoava de Aur"
Tel/Fax:0236/41.18.01;0236/41.47.46

E-mail: regalgalati2001@yahoo.com

Cod de Inregistrare Fiscala: RO 1647588

Web: www.regalgl.ro

BCR

Nr.de ordine in Registrul Comertului Galați: J17/52/1991
Cod Unic de Inregistrare:1647588

4

Cont IBAN nr.RO79RNCB0141032883870001

MC/MC

Capitalul social subscris si varsat:120000 lei RON

S.C. REGAL SA SA
-Galați-
Pond

D M P
[Signature]

**SC "REGAL" SA
GALATI**



- 4) Evidenta actiunilor va fi tinuta de o societate de registru independent privat autorizat in conditiile legii.
- 5) Modificarile care se opereaza in registru vor respecta prevederile legislatiei in vigoare.
- 6) Actiunile emise de S.C. "REGAL" SA pot fi grevate de un drept de uzufruct sau pot fi gajate in conditiile legii.
- 7) Persoanele fizice sau juridice, romane si straine, vor putea detine actiuni ale S.C."REGAL"SA, potrivit reglementarilor in vigoare.

Articolul 9 Drepturi si obligatii decurgand din actiuni

- (1) Fiecare actiune subscrisa si varsata de actionari, potrivit legii, le confera acestora dreptul la un vot in Adunarea Generala a Actionarilor, dreptul de a alege si a fi ales in organele de conducere, dreptul de a participa la distribuirea profitului conform prevederilor prezentului statut si dispozitiilor legale, respectiv alte drepturi prevazute in prezentul statut.
- (2) Detinerea actiunii certifica adeziunea de drept la statut.
- (3) Drepturile si obligatiile legate de actiuni urmeaza actiunile in cazul trecerii lor in proprietatea altor persoane.
- (4) Cand o actiune nominativa devine proprietatea mai multor persoane, nu se va inscrie transmiterea decat in conditiile in care acestea desemneaza un reprezentant unic pentru exercitarea drepturilor rezultand din actiuni.
- (5) Obligatiile S.C."REGAL"SA sunt garantate cu patrimonial acesteia, iar actionarii raspund in limita actiunilor pe care le detin.
- (6) Patrimoniul S.C."REGAL"SA nu poate fi grevat de datoriile sau de alte obligatii personale ale actionarilor.

Articolul 10 Cesiunea actiunilor

- (1) Actiunile sunt indivizibile cu privire la S.C."REGAL"SA, care nu recunoaste decat un singur proprietar pentru fiecare actiune.
- (2) Cesiunea partiala sau totala a actiunilor intre actionari sau catre terti se efectueaza in conditiile si cu procedura prevazuta de lege.

Capitolul III Adunarea Generala a Actionarilor

Articolul 11 Atributiile Adunarii Generale a Actionarilor

- (1) Adunarea Generala a Actionarilor S.C. "REGAL"SA este organul de conducere al acesteia, care decide asupra activitatii si asupra politicii ei economice si de afaceri.
- (2) Adunarile Generale ale Actionarilor sunt Ordinare si Extraordinare.
- (3) Adunarea Generala Ordinara a Actionarilor are urmatoarele atributii principale:
 - a) Aproba propunerile privind strategia de dezvoltare si restructurare economico-financiara a S.C."REGAL"SA;
 - b) Alege si revoca administratorii si cenzorii, conform prevederilor legale;
 - c) Stabileste nivelul remuneratiei lunare cuvenite membrilor Consiliului de administratie, precum si cenzorilor;
 - d) Aproba bugetul de venituri si cheltuieli, contul de profit si pierderi si, dupa caz, programul de activitate pe exercitiul financiar urmat;
 - e) Numeste Directorul General al SC REGAL SA si stabileste nivelul remuneratiei acestuia;
 - f) Discuta, aproba sau modifica situatiile financiar dupa analizarea rapoartelor Consiliului de Administratie si cenzorilor;
 - g) Aproba repartizarea profitului conform legii;
 - h) Hotaraste cu privire la folosirea dividendelor aferente actiunilor gestionate pentru restructurare si dezvoltare;
 - i) Hotaraste cu privire la contractarea de imprumuturi bancare precum si cu privire la gajarea uneia sau mai multor unitati ale societatii;
 - j) Se pronunta asupra gestiunii administratorilor si asupra modului de recuperare a prejudiciilor produse S.C."REGAL"SA de catre acestia;
 - k) Aproba delegarile de competenta pentru Consiliul de Administratie;
 - l) Aproba componenta Comisiei de Cenzori si raspunderile acesteia;

Str. Brailiei nr.17, Complex "Potcoava de Aur"
Tel/Fax: 0236/41.18.01, 0236/41.47.46

E-mail: regalgalati2001@yahoo.com

Cod de Inregistrare Fiscala: RO 1647588

Web: www.regalgl.ro

BCR

Nr. de ordine in Registrul Comertului Galati: J17/52/1991
Cod Unic de Inregistrare: 1647588

5

Cont IBAN nr. RO79RNCB0141032883870001

MC/MC

Capitalul social-subscris si varsat: 12.000.000 lei-RON

DMP
[Handwritten signatures]

**SC "REGAL" SA
GALATI**



- m) Aproba organigrama societatii si numarul de posturi;
- n) Hotaraste cu privire la executarea de reparatii capitale si realizarea de investitii noi;
- o) Indeplineste orice alte atributii stabilite prin lege in sarcina sa.

(4) Adunarea Generala Extrordinara a Actionarilor se intruneste pentru a hotara urmatoarele:

- a) Schimbarea formei juridice;
- b) Mutarea sediului;
- c) Schimbarea obiectului de activitate ;
- d) Majorarea capitalului social, precum si reducerea sau integrarea lui prin emisiune de noi actiuni , in conditiile legii;
- e) Fuziunea cu alte societati comerciale sau divizarea;
- f) Dizolvarea anticipata;
- g) Modificarea numarului de actiuni sau a valorii nominale a acestora ,precum si cesiunea actiunilor;
- h) Conversia actiunilor nominative in actiuni la purtator;
- i) Hotaraste cu privire la infiintarea sau desfiintarea unitatilor, participarea la constituirea de noi personae juridice sau la asocierea cu alte personae juridice ori fizice , din tara sau din strainatate ;
- j) Aproba conversia actiunilor preferentiale si ordinare dintr-o categorie in alta, in conditiile legii;
- k) Orice modificare a Actului Constitutiv;
- l) Infiintarea sau desfiintarea unor sedii secundare , sucursale , agentii , reprezentante sau alte asemenea unitati fara personalitate juridical;
- m) Orice alte activitati pentru realizarea obiectului de activitate.

(5) Exerciitiul atributiilor prevazute la alin. (4) lit b,c,d,l, poate fi delegate CA, in conditiile legii.

Articolul 12 Convocarea Adunarii Generale a Actionarilor

- (1) Adunarea Generala a Actionarilor este convocata de Consiliul de Administratie , in conditiile legii.**
- (2)Adunările Generale Ordinare ale Actionarilor au loc cel puțin o data pe an , in cel mult 5 (cinci) luni de la incheierea exercitiului financiar pentru examinarea bilantului contabil si a contului de profit si pierdere pe anul precedent si pentru stabilirea programului de activitate si cheltuieli pe anul in curs.**
- (3) Adunarea Generala Ordinara a Actionarilor va fi convocata ori de cate ori este nevoie , cu respectarea termenelor si conditiilor prevazute de lege.**
- (4) Convocare va cuprinde locul si data tinerii Adunarii Generale a Actionarilor , precum si Ordinea de zi , cu mentionarea explicita a tuturor problemelor care vor face obiectul dezbaterilor acesteia.**
- (5) Cand pe Ordinea de zi figureaza propuneri pentru modificarea Actului Constitutiv, convocarea va trebui sa cuprinda textul integral al propunerilor.**
- (6) Adunarea Generala Extraordinara a Actionarilor va fi convocata ori de cate ori este cazul, la solicitarea actionarului majoritar sau la cererea Consiliului de Administratie ori a Cenzorilor , precum si la cererea actionarilor reprezentand individual sau impreuna cel puțin 5 % din capitalul social , daca cererea cuprinde dispozitii ce intra in atributiile Adunarii Generale.**

Articolul 13 Organizarea Adunarii Generale a Actionarilor

- (1) Pentru validitatea deliberarilor Adunarii Generale Ordinare este necesara prezenta actionarilor care sa detina cel puțin o patrime din numarul total de drepturi de vot.Hotararile Adunarii Generale Ordinare sa iau cu majoritate de voturi exprimate.Daca Adunarea Generala Ordinara nu poate lucra din cauza neindeplinirii conditiilor prevazute , Adunarea ce se va intruni la o a doua convocare poate sa delibereze asupra punctelor de pe ordinea de zi a celei dintai adunari, indiferent de cvorumul intrunit , luand hotarari cu majoritatea voturilor exprimate.**
- (2)Pentru validitatea deliberarilor Adunarii Generale Extraordinare este necesara la prima convocare prezentata actionarilor detinand cel puțin o patrime din numarul total de drepturi de vot, iar la convocările urmatoare, prezenta actionarilor reprezentand cel puțin o cincime din numarul total de drepturi de vot. Hotararile sunt luate cu majoritatea voturilor detinute de actionarii prezenti sau reprezentati.Decizia de modificare a obiectului principal de activitate al societatii , de reducere sau majorare a capitalului social de schimbare a formei juridice,**

Str. Brailiei nr.17, Complex "Potcoava de Aur"
Tel/Fax:0236/41.18.01;0236/41.47.46

E-mail:regalgalati2001@yahoo.com

Cod de Inregistrare Fiscala: RO 1647588

Web:WWW.regalgi.ro1

BCR

Nr.de ordine in Registrul Comertului Galați: J17/52/1991
Cod Unic de Inregistrare:1647588

6

Cont IBAN nr.RO79RNCB0141032983870001

MC/MC

Capitalul social-subscris si- varsat: 120000-lei RON

S.C. REGAL S.A. GE
327 Edificiu in laborator
Contract nr. 003839/2011

D.M.P.

**SC "REGAL" SA
GALATI**



CERTIFICATE NO.

de fuziune , divizare sau de dizolvare a societatii se ia cu o majoritate de cel puțin doua trimi din drepturile de vot detinute de actionarii prezenti sau reprezentati.

- (3) Actionarii indreptatii sa incaseze dividende sau sa exercite orice alte drepturi sunt cei inscrisi in registrul actionarilor corespunzator datei de referinta stabilita de Consiliul de Administratie in conditiile legii. Actionarii pot fi reprezentati in AGA pe baza de procuri speciale
- (4) In ziua si la ora indicate in Convocare , sedinta Adunarii Generale a Actionarilor va fi deschisa de Presedintele Consiliului de Administratie sau in lipsa acestuia , de cel care ii tine locul.
- (5) Presedintele Consiliului de Administratie va putea desemna dintre salariatii societatii un secretar tehnic care va verifica indeplinirea tuturor formalitatilor cerute de lege pentru tinerea Adunarii Generale a Actionarilor si va intocmi procesul verbal al sedintei .
- (6) Procesul verbal semnat de presedinte si de secretar va constata indeplinirea formalitatilor de convocare , data si locul Adunarii Generale , actionarii prezenti , numarul actiunilor , dezbaterile in rezumat, hotararile luate , iar la cererea actionarilor , declaratiile facute de ei in sedinta.
- (7) Procesul verbal al Adunarii Generale a Actionarilor va fi scris intr-un registru sigilat si parafat.
- (8) Hotararile Adunarii Generale a Actionarilor vor fi redactate ulterior tinerii sedintei si vor fi semnate de Presedintele sedintei si de Secretar.

Articolul 14 Exercitarea dreptului de vot in Adunarea Generala A Actionarilor

- (1) Hotararile Adunarii Generale a Actionarilor se iau prin vot deschis si prin vot secret daca se refera la alegerea cenzorilor si a Consiliului de Administratie .
- (2) Administratorii nu pot vota , in baza actiunilor pe care le poseda , nici personal, nici prin mandatar , descarcarea gestiunii lor sau o problema in care persoana sau administratia lor ar fi in discutie.
- (3) Pentru a fi opozabile tertilor, hotararile Adunarii Generale a Actionarilor vor fi depuse in termen de 15 zile la Oficiul Registrului Comertului pentru a fi mentionate in extras in registru si publicate in Monitorul Oficial al Romaniei , Partea a-IV-a.
- (4) Hotararile luate de Adunariile Generale ale Actionarilor in limitele legii si ale prezentului act constituitiv sunt obligatorii si pentru actionarii care nu au luat parte la Adunare sau care au votat impotriva si s-a consemnat acest fapt in procesul verbal
- (5) Hotararile Adunarii Generale a Actionarilor pot fi atacate in justitie, conform procedurii prevazute de lege.

Capitolul IV Consiliul de Administratie

Articolul 15 Organizarea si atributiile Consiliului de Administratie

- (1) S.C."REGAL "SA este administrate de un Consiliu de Administratie ce poate fi compus din 3 sau 5 membrii .Administratorii sunt numiti de AGOA si vor incheia cu societatea contracte de administrare cu stipularea duratei mandatului, indemnizatiei lunare, raspunderii administratorilor, clauzelor de confidentialitate, alte drepturi si obligatii , in conditiile legii.
- (2) Presedintele Consiliului de Administratie poate fi numit de Adunarea Generala a Actionarilor care a numit Consiliul de Administratie sau poate fi ales de catre membrii Consiliului de Administratie. El vegheaza la buna functionare a organelor societatii.
- (3) Consiliul de Administratie este insarcinat cu indeplinirea tuturor actelor necesare si utile pentru realizarea obiectului de activitate al societatii , cu exceptia celor rezervate de lege exclusive pentru AGA.Consiliul de Administratie poate delega conducerea societatii directorului general , cu exceptia urmatoarelor competente:
 - a) Stabilirea directiilor principale de activitate si de dezvoltare ale societatii;
 - b) Stabilirea politicilor contabile si a sistemului de control financiar, precum si aprobarea planificarii financiare;
 - c) Supravegherea activitatii directorilor;
 - d) Pregatirea raportului anual , organizarea Adunarii Generale a Actionarilor si implementarea hotararilor acesteia;
 - e) Introducerea cererii pentru deschiderea procedurii insolventei conform legii;
 - f) Atributiile primite din partea Adunarii Generale a Actionarilor urmare delegarii de competenta.

Modul de organizare a activitatii directorilor poate fi stabilit prin decizie a Consiliului de Administratie.

Str. Brailiei nr.17, Complex "Potcoava de Aur"
Tel/Fax:0236/41.18.01;0236/41.47.46

E-mail:regalgalati2001@yahoo.com

Cod de Inregistrare Fiscala: RO 1647588

Web:WWW.regalgi.ro1

BCR

Nr.de ordine in Registrul Comertului Galati: J17/52/1991
Cod Unic de Inregistrare:1647588

7

Cont IBAN nr.RO79RNCB0141032883870001

MC/MC

Capitalul social subscris si varsat:120000 lei-RON

S.C. REGAL S.A. SA
GALATI
CUIA 1647588

D.M.P.
[Signature]

**SC "REGAL" SA
GALATI**



CERTIFICATE NO.

- (4) Consiliul de Administratie se intruneste cel putin o data la 3 luni si ori de cate ori este necesar, la convocarea Presedintelui sau la cererea motivata a cel putin 2 dintre membrii sai sau a Directorului General In aceste cazuri, ordinea de zi este stabilita de catre autorii cererii.
 - (5) La sedinta Consiliului de Administratie se vor convoca directorii si cenzorii.
 - (6) Consiliul de Administratie isi desfasoara activitatea in baza propriului regulament si a reglementarilor legale in vigoare.
 - (7) Consiliul de Administratie este prezidat de Presedinte, iar in lipsa acestuia, de catre un membru.
 - (8) Presedintele Consiliului de Administratie numeste un secretar.
 - (9) Pentru valabilitatea hotararilor este necesara prezenta a cel putin 2/3 (doua treimi) din numarul membrilor Consiliului de Administratie, iar acestea se iau cu majoritatea absoluta a membrilor prezenti.
 - (10) Dezbaterile Consiliului de Administratie au loc conform Ordinii de zi stabilite si se consemneaza in procesul verbal al sedintei, care se scrie intr-un registru sigilat si parafat.
 - (11) Procesul verbal se semneaza de toti membrii Consiliului de Administratie si de secretar.
 - (12) Pe baza procesului verbal, secretarul Consiliului de Administratie redacteaza hotararea acestuia, care se semneaza de presedinte.
 - (13) Puterea de a reprezenta societatea apartine Directorului General. In cazul vacantei postului/absentei/imposibilitatii fizice a Presedintelui Consiliului de Administratie de a-si exercita atributiile, pe durata starii respective de imposibilitate, Consiliul de Administratie poate insarcina pe un alt administrator cu indeplinirea functiei de presedinte.
 - (14) CA inregistreaza la registrul comertului numele persoanelor imputernicite sa reprezinte societatea aceasta depunand spenimene de semnatura. Deasemenea, Consiliul de Administratie va solicita Oficiului Registrului Comertului inregistrarea numelui directorilor, precum si orice schimbari in persoana administratorilor sau directorilor si publicarea acestor date in Monitorul Oficial al Romaniei, Partea alV-a.
 - (15) La sedintele Consiliului de Administratie in care se dezbat probleme referitoare la raporturile de munca, pot fi invitati si reprezentantii sindicatului care nu pot avea drept de vot.
- Consiliul de Administratie poate crea comitete consultative in conditiile legii.

Articolul 16 Atributiile Consiliului de Administratie

- (1) In afara competentelor de baza prevazute la art.15, Consiliul de Administratie mai are atributiile stabilite prin contractele de administrare incheiate cu societatea.
- (2) Consiliul de Administratie incheie cu Directorul General numit de Adunarea Generala a Actionarilor contractul de mandat.
- (3) Consiliul de administratie rezolva orice alte probleme stabilite de adunarea generala a actionarilor sau care sunt prevazute de lege.

Capitolul V GESTIUNEA

Articolul 17 Cenzorii/ auditorii financiari

- (1) Gestiunea S.C."REGAL" SA este controlata de actionari si de 3 cenzori care sunt alesi de Adunarea Generala a Actionarilor care va desemna si 3 membri supleanti. Cel putin unul dintre cenzori trebuie sa fie expert contabil. AGA va hotara numirea cenzorilor sau contractarea auditului financiar si organizarea auditului intern, dupa caz. CA va inregistra la registrul comertului orice schimbare a persoanei cenzorilor, respectiv a auditorului intern si auditorului financiar
- (2) Durata mandatului cenzorilor este de maximum 3 ani, putand fi reale si.
- (3) Cenzorii sunt remunerati cu o indemnizatie fixa stabilita de Adunarea Generala a Actionarilor
- (4) Cenzorii sunt obligati sa depuna o garantie de 1/3 din garantia ceruta pentru administratori.
- (5) Cenzorii, auditorul financiar sau, dupa caz, auditorul intern sunt obligati sa supravegheze gestiunea societatii, sa verifice daca situatiile financiare sunt legal intocmite si in concordanta cu registrele, daca acestea din urma sunt tinute regulat si daca evaluarea elementelor patrimoniale s-a facut conform regulilor stabilite pentru intocmirea situatiilor financiare. Atributiile cenzorilor si/sau auditorilor financiari/auditorului intern:
 - a) in cursul exercitiului financiar, supravegheaza gestiunea SC REGAL SA, verifica gospodaria mijloacelor fixe si a mijloacelor circulante, casa si registrele de evidenta contabila si informeaza Consiliul de Administratie asupra neregulilor constatate;

Str. Brailiei nr.17, Complex "Potcoava de Aur"
Tel/Fax: 0236/41.18.01, 0236/41.47.46

E-mail: regalgalati2001@yahoo.com

Cod de Inregistrare Fiscala: RO 1647588

Web: www.regalgi.ro

BCR

Nr. de ordine in Registrul Comertului Galati: J17/52/1991
Cod Unic de Inregistrare: 1647588

8

Cont IBAN nr. RO79RNCB0141032883870001

MC/MC

Capitalul social-subscris si varsat: 120000 lei RON

D M R
P
J

SC "REGAL" SA
GALATI



- b) la incheierea exercitiului financiar , controleaza ,exactitatea inventarului , a documentelor si a informatiilor prezentate de Consiliul de Administratie asupra bilantului contabil si contului de profit si pierdere prezentand Adunarii Generale a Actionarilor un raport scris;
 - c) fac, in fiecare luna si inopinant , inspectii ale casei si verifica existenta titlurilor sau a valorilor care sunt proprietatea S.C. "Regal "SA ori care au fost primite in gaj ,cautiune sau depozit;
 - d) iau parte la Adunarile Generale Ordinare si Extraordinare ale Actionarilor , putand insera pe ordinea de zi propunerile pe care le considera necesare;
 - e) intocmesc rapoartele privind majorarea sau diminuarea capitalului social;
 - f) constata regulata depunere a garantiei din partea administratorilor;
 - g) vegheaza ca dispozitiile legii si ale actului constitutiv sa fie indeplinite de administratori.
- (6) Cenzorii si/sau auditorii financiari/ auditorul intern se intrunesc la sediul S.C. "REGAL"SA si iau decizii in unanimitate. Daca nu se realizeaza unanimitatea ,raportul cu divergente se inainteaza Adunarii Generale a Actionarilor.
- (7) Cenzorii convoaca Adunarea Generala Extraordinara a Actionarilor , daca aceasta nu a fost convocata de Consiliul de Administratie , conform prevederilor legale sau ori de cate ori considera necesar pentru alte situatii privind incalcarea dispozitiilor legale si statuare.
- (8) Atributiile, drepturile si obligatiile cenzorilor si /sau auditorilor financiari / auditorul intern se completeaza cu dispozitiile legale in materie .
- (9) Cenzorii vor inscrie intr-un registru special deliberarile , precum si constatarile facute in exercitiul mandatului lor.

Capitolul VI BUGETUL SOCIETATII, BILANTUL CONTABIL, REGISTRELE SOCIETATII

Articolul 18 Activitatea societatii comerciale

- (1) Pentru indeplinirea obiectului de activitate , S.C."REGAL"SA utilizeaza sursele financiare constituite conform legii, credite bancare si alte surse financiare.
- (2) Exerciitiul financiar incepe la data de 01 ianuarie si se incheie la 31 decembrie ale fiecarui an.
- (3) **Personalul:**
 - a) Personalul de conducere si de executie din cadrul S.C. "REGAL"SA este numit , angajat si concediat de Directorul General;
 - b) Plata salariilor si a impozitelor aferente, a cotelor de asigurari sociale , pecum si a altor obligatii fata de bugetul de stat se va face potrivit legii.
 - c) Drepturile si obligatiile personalului S.C."REGAL"SA se stabilesc prin regulamentul de organizare si functionare , contractul colectiv de munca si prin reglementari proprii.
- (4) **Amortizarea mijloacelor fixe:**
Amortizarea activelor corporale si necorporale din patrimonial S.C."REGAL"SA se va calcula potrivit modului de amortizare stabilit de Consiliul de administratie in conformitate cu dispozitiile legale.

Articolul 19 Evidenta contabila si bilantul contabil

- (1) S.C."REGAL"SA va tine evidenta contabila in lei, va intocmi anual situatii financiare , avand in vedere normele metodologice in vigoare.
- (2) Consiliul de Administratie va depune la registrul Comertului , in termen de 15 zile de la data Adunarii Generale a Actionarilor, copii ale situatiilor financiare anuale, insotite de raportul sau, raportul cenzorilor sau raportul auditorului financiar, si de procesul -verbal al Adunarii Generale a Actionarilor, in conditiile legii.
- (3) Actionarii vor putea solicita copii ale bilantului si a celorlalte documente, pe cheltuiala lor, anterior datei de tinere a Adunarii Generale a Actionarilor.

Articolul 20 Calculul si repartizarea profitului

- (1) Profitul S.C."REGAL"SA se stabileste pe baza bilantului contactii de Adunarea Generala a Actionarilor .Profitul impozabil se stabileste in conditiile legii.

Str. Breliei nr.17, Complex "Potcoava de Aur"
Tel/Fax: 0236/41.18.01; 0236/41.47.46

E-mail: regalgalati2001@yahoo.com

Cod de Inregistrare Fiscala: RO 1647588

Web: WWW.regalgi.ro

BCR

Nr.de ordine in Registrul Comertului Galati: J17/52/1991
Cod Unic de Inregistrare: 1647588

9

Cont IBAN nr.RO79RNCB0141032893870001

MC/MC

Capitalul social subscris si varsat: 120000 lei RON

S.C. REGAL S.A.
Director general: *Pavel*
Conform semnificat

DMP
[Signature]

Document de Prezentare a S.C. Regal S.A. Galati

**SC "REGAL" SA
GALATI**



(2) Plata dividendelor cuvenite actionarilor se face de catre S.C."REGAL"SA , in conditiile legii, dupa aprobarea bilantului contabil de catre Adunarea Generala a Actionarilor.

Articolul 21 Registrele

S.C. "REGAL"SA va tine , prin grija membrilor Consiliului de Administratie si , respectiv a cenzorilor, toate registrele prevazute de lege. Societatea va contracta o societate independent privat pentru tinerea registrului actionarilor in sistem computerizat si efectuarea inregistrarilor si a altor operatiuni legate de acest registru.

Articolul 22 Asocierea , schimbarea formei juridice , dizolvarea si lichidarea ,litigii

(1) S.C. "REGAL"SA poate constitui, singura ori impreuna cu alte persoane juridice sau fizice , romane ori straine, alte societati comerciale sau alte persoane juridice , in conditiile prevazute de lege si de prezentul act constitutiv , cu aprobarea Adunarii Generale a Actionarilor.

(2) S.C. "REGAL" SA poate incheia contracte de asociere cu alte persoane juridice sau fizice, fara constituirea de noi persoane juridice , daca asocierea este destinata realizarii obiectului sau de activitate , cu aprobarea Adunarii genrale a Actionarilor.

Articolul 23 Schimbarea formei juridice

Schimbarea formei juridice a S.C."REGAL"SA se poate face numai in temeiul hotararii Adunarii Generale Extraordinare a Actionarilor si cu indeplinirea tuturor formalitatilor prevazute de lege si de prezentul act constitutiv.

Articolul 24 Dizolvarea

(1) Dizolvarea S.C."REGAL"SA va avea loc in urmatoarele situatii:

- a) Imposibilitatea realizarii obiectului sau de activitate ;
- b) Declararea nulitatii societati;
- c) Hotararea Adunarii Generale a Actionarilor;
- d) Pierderea unei jumatati din capitalul social , dupa care s-a consumat fondul de rezerva pentru motive ce nu atrag rspunderi de orice natura , daca Adunarea Genrala a Actionarilor nu decide reconstituirea capitalului social sau reducerea lui la suma ramasa;
- e) Deschiderea procedurii falimentului;
- f) Cand numarul actionarilor scade sub miimul legal;
- g) Alte cauze prevazute de lege sau de prezentul act constitutiv.

(2) Hotararea de dizolvare a S.C. "REGAL"SA trebuie sa fie inscrisa la Oficiul Registrul Comertului si publicata in Monitorul Oficial al Romaniei , Partea a -IV-a.

Articolul 25 Lichidarea

- (1) Dizolvarea S.C."REGAL"SA are ca efect deschiderea procedurii de lichidare conform normelor legale.
- (2) Lichidarea S.C."REGAL"SA si repartizarea patrimoniului se fac in conditiile legii.

Articolul 26 Litigiile

- (1) Neintelegerile ce se ivesc in desfasurarea activitatii societatii comerciale se solutioneaza , de regula, prin conciliere intre parti .In caz de nesolutionare pe aceasta cale, litigiile se vor rezolva pe cale judecatoreasca.
- (2) Litigiile de orice fel aparute intre S.C."REGAL"SA si persoane fizice si juridice , romane ori straine , sunt de competenta instantelor judecatoresti de drept comun.
- (3) Litigiile nascute din raporturile contractuale dintre S.C."REGAL"SA si persoane juridice romane si straine pot fi solutionate si prin arbitraj, potrivit legii.

Str. Breilei nr.17, Complex "Potcoava de Aur"
Tel/Fax:0236/41.18.01;0236/41.47.46

E-mail:regalgalati2001@yahoo.com

Cod de Inregistrare Fiscala: RO 1647588

Web:www.regalgi.ro1
BCR

Nr.de ordine In Registrul Comertului Galati: J17/52/1991
Cod Unic de Inregistrare:1647588

10

Cont IBAN nr.RO79RNCB0141032883870001

MC/MC

Capitalul social subscris si varsat: 120000 lei RON

DMP

Peruad
Ol
SA

Document de Prezentare a S.C. Regal S.A. Galați

**SC "REGAL" SA
GALATI**



Articolul 27 Dispozitii finale

Prevederile prezentului act constitutiv se completeaza cu dispozitiile Legii nr.31/1990, republicata, cu modificarile si completarile ulterioare , ale Codului Comercial si ale celorlalte reglementari legale in vigoare.

ADUNAREA GENERALA EXTRAORDINARA A ACTIONARILOR:

Actionar S.I.F. MOLDOVA (93,0128% detineri)

Presedinte Director General **COSTEL GEORGEA**



Sir. Brailiei nr.17, Complex "Potcoave de Aur"
Tel/Fax: 0236/41.18.01; 0236/41.47.48

E-mail: regalgalati2001@yahoo.com

Cod de Inregistrare Fiscala: RO 1647588

Web: www.regalgi.ro
BCR

Nr. de ordine in Registrul Comertului Galați: J17/52/1991
Cod Unic de Inregistrare: 1647588

11

Cont IBAN nr. RO79RNCB0141032883870001

MC/MC

Capitalul social subscris si varsat: 120000 lei RON

S.C. REGAL S.A. SA
Capitalul social: Romania
Conform cu originalul

D.M.P.